

Raport o stanie Gminy Banie

za rok 2025

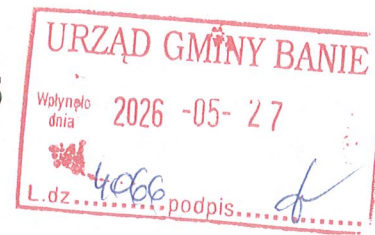

P.7. Siwicki
27.05.2026
A. 4954

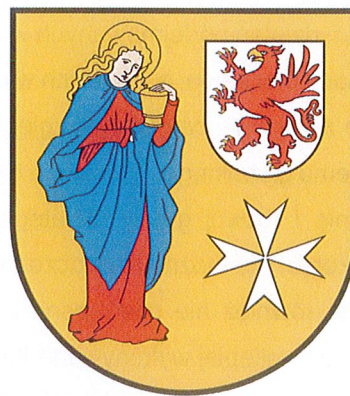

Banie, dnia 25.05.2026 r.

Podstawa prawna.

Raport o stanie gminy został usankcjonowany zmianą przepisów ustawy o samorządzie gminnym. Na podstawie art. 28aa ust. 1 ustawy z dnia 8 marca 1990 r. o samorządzie gminnym t.j. z dnia 9 marca 2022 r. (t.j. Dz. U. z 2026 r. poz. 662 z późn. zm.) Wójt co roku (do końca maja) przedstawia radzie gminy raport o stanie gminy.

Realizacja polityk, programów i strategii.

Strategia- Istota planowania strategicznego

Planowanie jest pierwszym i podstawowym etapem zarządzania. W gminie planowanie strategiczne jest procesem, w którym samorząd świadomie przewiduje i kontroluje zmiany sytuacji na danym obszarze, pozostając podmiotem działań podejmowanych w celu rozwoju lokalnej społeczności. Jest to umiejętność reagowania na zmiany otoczenia, a nawet ich wyprzedzanie. W procesie tym, gminę należy postrzegać z jednej strony jako zamkniętą całość z uwzględnieniem jej specyfiki i posiadanych zasobów, z drugiej zaś jako część systemu globalnego. Otoczenie terytorialne i makroekonomiczne ma, bowiem stały wpływ na funkcjonowanie i rozwój gminy. Strategia jest ostatecznie funkcją władzy. Wykonania jej nie można powierzyć nikomu, nie można równocześnie zdjąć z siebie odpowiedzialności za jej skutki (lub ich brak). Nie można również nie mieć jasno określonego planu, brak go lub źle sporządzony, bowiem plan spowoduje, że najlepiej wykonywane funkcje zarządzania - organizowanie, dobór personelu i środków, zarządzanie i kontrolowanie - nie doprowadzą do osiągnięcia pożądanego celu. Planowanie strategiczne jest ważnym narzędziem służącym zbliżeniu mieszkańców, środowisk oraz władz gminnych w celu stworzenia partnerskich inicjatyw mających za zadanie wykreowanie zrównoważonego rozwoju gminy. Dokument określający najważniejsze założenia rozwoju jednostki umożliwia samorządowi gminnemu jak najefektywniejsze wykorzystanie posiadanych środków finansowych, które z uwagi na ograniczenia budżetowe często nie wystarczają na realizację wszystkich zadań. Stanowi również podstawę do ubiegania się o środki z funduszy unijnych i innych źródeł zewnętrznych. Należy sobie również zdawać sprawę z istniejącej konieczności ciągłego udoskonalania powstałego programu strategicznego. Strategia nie jest, bowiem dokumentem zarządzania operacyjnego, który tak jak budżet gminy, musi być wykonany. Jest to plan zamierzeń pokazujący kierunki rozwoju gminy. Jego wykonanie zależy od wielu instytucji i zewnętrznych czynników. Pokazuje on jednak faktyczny stan zasobów gminy i stanowi początek nowego, wieloletniego procesu rozwoju. Wyznaczone projekty realizacyjne będą zapewne modyfikowane przez zmieniające się warunki zewnętrzne, ale zawsze powinny być zbieżne z misją gminy, określającą główny kierunek, w jakim ma podążać społeczność lokalna na wybranej ścieżce rozwoju.

Pozyskanie do procesu planowania strategicznego nie tylko osób bezpośrednio zarządzających gminą, ale włączenie w ten proces szerokiej reprezentacji społeczeństwa, gwarantuje, jeżeli nie współdziałanie wszystkich, to w każdym razie wysoki poziom akceptacji dla głównych kierunków, które wytyczy w ten sposób wypracowana zaktualizowana Strategia.

Gmina Banie położona jest w południowo – zachodniej części woj. zachodniopomorskiego. Od strony południowej graniczy z gminami: Chojna i Trzcińsko Zdrój, od zachodu z gminą Widuchowa, od północy z Gminą Gryfino i od wschodu z gminami powiatu pyrzyckiego: Bielice, Kozielice, oraz z Gminą Myślibórz, znajdującą się w powiecie myśliborskim. Miejscowość gminna: Banie znajduje się w centralnej części gminy. Gmina Banie jest jedną ze 104 gmin województwa, w tym jedną z 23 gmin wiejskich. Zajmuje ona powierzchnię 206 km², na której znajduje się 18 miejscowości zgrupowanych w 15 sołectwach. Jest jedną z większych obszarowo gmin powiatu, zajmując 11% jego łącznej powierzchni. Gmina wg stanu na dzień 31.12.2018 r. liczy 6223 mieszkańców, z czego 1873 osób mieszka w samych Baniach. Do najważniejszych szlaków komunikacyjnych należą drogi wojewódzkie 121 i 122. Średnia gęstość zaludnienia w roku 2018 wynosi 30 osób na 1 km². Liczba mieszkańców poszczególnych wsi wchodzących w skład gminy jest zróżnicowana i jedynie wieś Banie można uznać jako dużą, podczas gdy pozostałe to małe i średnie miejscowości. Obecnie trwają prace nad tworzeniem nowej strategii w ramach współpracy z gminami powiatu gryfińskiego. W 2024 trwały prace polegające na stworzeniu nowej strategii.

Program Ochrony Środowiska

Program Ochrony Środowiska uchwalony został Uchwałą Rady Gminy NR XXVI/226/2017 z dnia 14.12.2017 r. Podstawą prawną opracowania „Programu Ochrony Środowiska dla Gminy Banie na lata 2018 – 2021 z perspektywą do 2025 r. (POŚ) jest art. 17 ust. 1 ustawy z dnia 27.04.2001 r. Prawo ochrony środowiska (t. j. Dz. U.2016.672), który nakłada na samorząd gminy obowiązek sporządzenia programu ochrony środowiska. Po zaopiniowaniu przez Zarząd Powiatu program uchwalany jest przez Radę Gminy. POŚ jest zgodny z Wojewódzkim i Powiatowym Programem Ochrony Środowiska oraz ustawą z dnia 6 grudnia 2006 r. (tekst jednolity: Dz. U. z 2014 r., poz. 1649) o zasadach prowadzenia polityki rozwoju i przenosi cele zawarte w tym programie na poziom gminy. Jednocześnie program uwzględnia problemy ekologiczne występujące w gminie.

Celem przygotowania programu jest realizacja założeń dokumentów strategicznych kraju ze szczególnym uwzględnieniem celów zawartych w strategiach, programach i dokumentach programowych. Polityka ochrony środowiska jest prowadzona na podstawie strategii rozwoju, programów i dokumentów programowych, o których mowa w ustawie z dnia 6 grudnia 2006 r. o zasadach prowadzenia polityki rozwoju. Jego istotą jest skoordynowanie z administracją rządową, samorządową oraz przedsiębiorcami i społeczeństwem działań, zaplanowanych w programie. Wszystkie ww. grupy powinny współpracować zarówno w zakresie tworzenia jak i sukcesywnego wdrażania programu. W tym celu ważne jest uspołecznienie całego procesu tworzenia programu, a następnie jego wdrażania. Ponadto POŚ ma za zadanie wyznaczanie ram dla późniejszych przedsięwzięć, realizowanych w ramach programów sektorowych gminy. Kolejnym celem jest zapewnienie efektywnego i sprawnego wykorzystania środków finansowych na działania wskazane w programie oraz umożliwienie i wspieranie pozyskiwania środków przez jednostki samorządowe na realizację określonych zadań środowiskowych. POŚ ma także na celu dążenie do sukcesywnej poprawy stanu środowiska w gminie oraz ograniczenie negatywnego wpływu źródeł zanieczyszczeń na

środowisko, ochronę i rozwój walorów środowiska oraz racjonalne gospodarowanie jego zasobami z uwzględnieniem konieczności ochrony środowiska.

Przy opracowaniu POŚ uwzględniono również wszystkie, związane z tematyką programu, dokumenty strategiczne, polityki oraz przepisy prawne i wytyczne (w zakresie sporządzania programów ochrony środowiska).

Zatem celem opracowania POŚ jest przede wszystkim:

- weryfikacja priorytetów ekologicznych,
- weryfikacja długookresowych celów ekologicznych i kierunków działań,
- opracowanie planu operacyjnego na lata 2018 - 2021.

Okres objęty POŚ to lata 2018 - 2021 z perspektywą na lata 2022 - 2025. Okres obowiązywania niniejszego POŚ został podzielony na:

- okres operacyjny, (lata 2018 – 2021) zdefiniowany poprzez cele krótkoterminowe i konieczne do podjęcia konkretne działania,
- okres perspektywiczny (lata 2022 - 2025), określony jako jeden cel długoterminowy dla każdego z priorytetów ochrony środowiska w gminie.

Gminna strategia rozwiązywania problemów społecznych gminy Banie na lata 2024-2030

Główne ramy prawne

Obowiązek opracowania Strategii Rozwiązywania Problemów Społecznych wynika wprost z art. 17. ust. 1 pkt 1 ustawy z dnia 12 marca 2004 r. o pomocy społecznej (Dz.U. z 2023 r. poz. 901 ze zm.). Ustawa o pomocy społecznej określa:

1. zadania w zakresie pomocy społecznej,
2. rodzaje świadczeń z pomocy społecznej oraz zasady i tryb ich przydzielania,
3. organizacje pomocy społecznej,
4. zasady i tryb postępowania kontrolnego w zakresie pomocy społecznej.

Według ustawy pomoc społeczna jest instytucją polityki społecznej państwa, mająca na celu umożliwienie osobom i rodzinom przezwyciężania trudnych sytuacji życiowych, których nie są one w stanie pokonać, wykorzystując własne uprawnienia, zasoby i możliwości.

Powiązanie z dokumentami strategicznymi wyższego szczebla

Niniejsza Strategia jest głównym narzędziem realizacji polityki społecznej i socjalnej oraz dokumentem wdrażającym politykę lokalną, a w wyniku tego dokumentem wypełniającym politykę regionalną i krajową. Poniżej przedstawiono sprzężenie niniejszego dokumentu z wybranymi dokumentami strategicznymi wyższego szczebla, włączając te, które wydaje Unia Europejska.

Polska 2030. Trzecia fala nowoczesności. Długookresowa Strategia Rozwoju Kraju 2030

Długookresowa Strategia Rozwoju Kraju 2030 jest dokumentem ukazującym główne tendencje, wyzwania i schematy rozwoju społeczno- gospodarczego kraju oraz kierunki przestrzennego zagospodarowania Państwa. Najistotniejszym zadaniem Długookresowej Strategii Rozwoju Kraju jest poprawa jakości życia obywateli. W zgodzie z wykonaną diagnozą przygotowaną na potrzeby sporządzenia Długookresowej Strategii, rozwój Polski winien odbywać się w trzech strategicznych obszarach w sposób równoczesny, które to obszary zostały podzielone na osiem części:

w obszarze konkurencyjności i innowacyjności gospodarki:

1. Innowacyjność gospodarki i kreatywność indywidualna.
2. Polska Cyfrowa.
3. Kapitał ludzki.
4. Bezpieczeństwo energetyczne i środowisko

w obszarze równoważenia potencjału rozwojowego regionów Polski.

1. Rozwój regionalny.
2. Transport.

w obszarze efektywności i sprawności państwa:

1. Kapitał społeczny.
2. Sprawne państwo.

Narodowy Program Zdrowia 2021-2025

Celem strategicznym Narodowego Programu Zdrowia na lata 2021–2025 (dalej jako: NPZ), jest zwiększenie liczby lat przeżytych w zdrowiu oraz zmniejszenie społecznych nierówności w zdrowiu. Przy realizacji NPZ niezbędne jest uwzględnienie wpływu skutków zdrowotnych wywołanych przez epidemię COVID-19 na zdrowie populacji. Choroba ta przyczyniła się do największego kryzysu zdrowotnego w Rzeczypospolitej Polskiej po zakończeniu II wojny światowej. Z uwagi na jej specyfikę (niezależnie od konieczności nieustannego jej przeciwdziałania i zwalczania skutków) niezbędne jest zintensyfikowanie działań mających na celu promowanie zdrowia, ograniczanie narażenia na czynniki ryzyka chorób cywilizacyjnych. Epidemia COVID-19, nakładając się na epidemię przewlekłych chorób niezakaźnych, powoduje efekt negatywnej synergii. Tym bardziej istotna jest konieczność podjęcia kompleksowych, a także zgodnych z aktualną wiedzą naukową, interwencji w obszarze zdrowia publicznego, wszelkimi dostępnymi narzędziami.

Cele operacyjne NPZ obejmują:

1. Profilaktykę nadwagi i otyłości.
2. Profilaktykę uzależnień.
3. Promocję zdrowia psychicznego.

4. Zdrowie środowiskowe i choroby zakaźne.

5. Wyzwania demograficzne.

Narodowa Strategia Integracji Społecznej

Głównym powodem opracowania, a następnie wdrożenia Narodowej Strategii Integracji Społecznej (dalej jako: NSIS) było przystąpienie Polski do realizacji drugiego z zadania Strategii Lizbońskiej UE, stawiającego na unowocześnienie europejskiego modelu socjalnego, inwestowanie w ludzi oraz pokonywanie izolacji społecznej. Analizując zmiany, jakie zaszły w wyniku transformacji ustrojowej, niezwykle istotne działania strategiczne państwa powinno stanowić tworzenie warunków kształtowania kapitału społecznego. Rozwój kapitału społecznego, w tym umiejętności do kooperacji oraz rozwiązywania problemów społecznych, obliuguje do wzrostu zaangażowania obywateli, a także wymaga takiej polityki państwa, która będzie spójna. Marginalizowanie społeczne wynika przede wszystkim z niekorzystnych warunków ekonomicznych, dyskryminacja ze względu na niepełnosprawność, choroby, uzależnienia. Realizowanie koncepcji Narodowej Strategii będzie możliwe dzięki wdrożeniu strategii i programów w kwestii integracji społecznej na poziomie lokalnym, zatem przyjęcie Strategii umożliwi realizację założeń zawartych w Narodowej Strategii Integracji Społecznej.

Strategia Rozwoju Kapitału Społecznego 2030

Cel główny Strategii Rozwoju Kapitału Społecznego 2030 stanowi wzrost jakości życia społecznego i kulturalnego Polaków, który odnosi się do zagadnień jednego z obszarów wpływających na osiągnięcie celów SOR: Kapitał ludzki i społeczny. Jest on również powiązany z realizacją działań wskazanych w poszczególnych obszarach dla wszystkich trzech celów szczegółowych Strategii na rzecz Odpowiedzialnego Rozwoju. Cel główny doprecyzowują trzy cele szczegółowe:

- 1) Cel szczegółowy 1: Zwiększenie zaangażowania obywateli w życie publiczne;
- 2) Cel szczegółowy 2: Wzmacnianie roli kultury w budowaniu tożsamości i postaw obywatelskich;
- 3) Cel szczegółowy 3: Zwiększenie wykorzystania potencjału kulturowego i kreatywnego dla rozwoju.

Krajowy Program Rozwoju Ekonomii Społecznej do 2023 roku. Ekonomia solidarności społecznej

Działania przewidziane w KPRES ujęto w czterech obszarach tematycznych.

- Solidarna wspólnota lokalna. Obszar ten dotyczy współpracy podmiotów ekonomii społecznej z administracją publiczną, a w szczególności samorządową. Przewidziane w nim działania pozwolą zmienić zasady współpracy między samorządem a podmiotami ekonomii społecznej tak, aby mieszkańcy wspólnot samorządowych mieli dostęp do lepiej zaplanowanych i dopasowanych do indywidualnych potrzeb usług społecznych, świadczonych w szczególności przez podmioty działające lokalnie.
- Solidarny rynek pracy. W tym obszarze zebrane zostały działania dotyczące reintegracji społecznej i zawodowej realizowanej przez różne podmioty ekonomii społecznej (np.: CIS, KIS, WTZ, ZAZ

przedsiębiorstwa społeczne). Określone zostały również warunki niezbędne do uzyskania statusu przedsiębiorstwa społecznego oraz najważniejsze instrumenty wsparcia zatrudnienia w tych podmiotach. Wszystkie te działania przyczynią się do zwiększenia szans na pracę i pełniejsze uczestnictwo w życiu społecznym dla osób w szczególnej sytuacji życiowej (np. bezrobotnych, niepełnosprawnych, ubogich).

- Konkurencyjna przedsiębiorczość społeczna. Obszar ten obejmuje działania, dzięki którym podmioty ekonomii społecznej będą mogły efektywniej konkurować z innymi przedsiębiorcami i wzmacniać swoją samodzielność. Dzięki temu bardziej stabilne będą miejsca pracy tworzone w tych podmiotach. W KPRES przewidziano m.in. dedykowane dla podmiotów ekonomii społecznej wsparcie doradcze, pożyczki, a także działania wspierające powstawanie sieci i partnerstw.
- Solidarne społeczeństwo. W tym obszarze znalazły się działania edukacyjne i promujące ekonomię społeczną. Będą one skierowane w szczególności do osób młodych. Ponadto przewidziano także upowszechnianie wiedzy o ekonomii społecznej wśród przedstawicieli władz publicznych.

Krajowy Program Przeciwdziałania Ubóstwu i Wykluczeniu Społecznemu. Aktualizacja 2021-2027, polityka publiczna z perspektywą do roku 2030

Głównym celem przyjętej polityki publicznej w perspektywie do roku 2030 jest redukcja ubóstwa i wykluczenia społecznego oraz poprawa dostępu do usług świadczonych w odpowiedzi na wyzwania demograficzne.

Określone w dokumencie priorytety i działania koncentrują się na obszarach:

- przeciwdziałania ubóstwu i wykluczeniu społecznemu dzieci i młodzieży,
- przeciwdziałania bezdomności,
- rozwijania usług społecznych dla osób z niepełnosprawnościami, osób starszych i innych osób potrzebujących wsparcia w codziennym funkcjonowaniu,
- wspierania osób i rodzin poprzez działania instytucji pomocy społecznej oraz działania podmiotów ekonomii społecznej,
- wspierania integracji cudzoziemców poprzez rozwój usług społecznych dla migrantów oraz ich integracji na rynku pracy.

Krajowa Strategia Rozwoju Regionalnego 2030

Celem głównym Krajowej Strategii Rozwoju Regionalnego 2030 (dalej jako: KSRR) jest efektywne wykorzystanie wewnętrznych potencjałów terytoriów i ich specjalizacji dla osiągnięcia zrównoważonego rozwoju kraju, co tworzyć będzie warunki do wzrostu dochodów mieszkańców Polski przy jednoczesnym osiągnięciu spójności w wymiarze społecznym, gospodarczym, środowiskowym i przestrzennym. Dookreśla on zatem II cel szczegółowy SOR – Rozwój społecznie wrażliwy i terytorialnie zrównoważony. Cel główny polityki regionalnej do roku 2030 będzie realizowany w oparciu o trzy uzupełniające się cele szczegółowe:

Cel szczegółowy I: Zwiększenie spójności rozwoju kraju w wymiarze społecznym, gospodarczym, środowiskowym i przestrzennym;

Cel szczegółowy II: Wzmacnianie regionalnych przewag konkurencyjnych;

Cel szczegółowy III: Podniesienie jakości zarządzania i wdrażania polityk ukierunkowanych terytorialnie.

Zintegrowana Strategia Umiejętności 2030 (część szczegółowa)

Zintegrowana Strategia Umiejętności (dalej jako: ZSU) została opracowana z uwzględnieniem: wymogów wynikających z Umowy Partnerstwa, rekomendacji raportu „Strategia Umiejętności OECD: Polska” oraz założeń Nowego Europejskiego Programu na rzecz Umiejętności.

Obszary oddziaływania w ramach ZSU 2030 (część szczegółowa):

1. Umiejętności podstawowe, przekrojowe i zawodowe dzieci, młodzieży i osób dorosłych.
2. Rozwijanie umiejętności w edukacji formalnej – kadry zarządzające.
3. Rozwijanie umiejętności w edukacji formalnej – kadry uczące.
4. Rozwijanie umiejętności poza edukacją formalną.
5. Rozwijanie i wykorzystanie umiejętności w miejscu pracy.
6. Doradztwo zawodowe.
7. Współpraca pracodawców z edukacją formalną i pozaformalną.
8. Planowanie uczenia się przez całe życie i potwierdzanie umiejętności.

Każdy z obszarów oddziaływania zawiera tematy i kierunki działań, a także katalog podmiotów, które będą zaangażowane w realizację strategii. ZSU stanowi ramy strategiczne polityki na rzecz rozwoju umiejętności niezbędnych do wzmocnienia kapitału społecznego, włączenia społecznego, wzrostu gospodarczego i osiągnięcia wysokiej jakości życia.

Narodowy Program Mieszkaniowy

Narodowy Program Mieszkaniowy to dokument strategiczno- programowy, który wyznacza główne kierunki realizacji polityki mieszkaniowej państwa w perspektywie do 2030 r. Program określa priorytety polityki mieszkaniowej państwa oraz podstawowe narzędzia służące rozwiązywaniu problemów mieszkaniowych w Polsce. Nie koncentruje się przy tym wyłącznie na zachętach w postaci publicznego finansowania inicjatyw promieszkaniowych. Z uwagi na różnorodne wyzwania stojące przed władzami publicznymi i innymi podmiotami działającymi na rzecz rozwoju zasobów mieszkaniowych, Program przewiduje rozwiązania umożliwiające zaangażowanie w cel poprawy dostępności mieszkań i warunków zamieszkiwania potencjału całego rynku mieszkaniowego, zarówno inwestorów publicznych, jak i prywatnych.

Strategia Rozwoju Województwa Zachodniopomorskiego do roku 2030

Strategia ta przyjęta została uchwałą Nr VIII/100/19 Sejmiku Województwa Zachodniopomorskiego z dnia 28 czerwca 2019 r. Sformułowana w niej wizja rozwoju regionu zmierza do uzyskania w perspektywie roku 2030 celów rozwojowych zapewniających wyższą jakość życia mieszkańców regionu, w oparciu o potencjał nowoczesnej gospodarki. Znajduje to wyraz w misji województwa, którą jest: „Pomorze Zachodnie – lider niebieskiego i zielonego wzrostu zapewniającego

wysoką jakość życia mieszkańców.” SRWZ identyfikuje obszary priorytetowe dla których sformułowano cele strategiczne polityki rozwoju województwa zachodniopomorskiego, wyznaczające ścieżkę do osiągnięcia zamierzonej wizji rozwoju regionu w perspektywie roku 2030. Wszystkie kierunkowe działania sektorowe realizowane w ramach szerokiego obszaru aktywności samorządu województwa pozostają zbieżne z tym strategicznym wyborem, lub też stanowią jego dopełnienie.

Wśród wytyczonych w Strategii Rozwoju Celów Strategicznych, znalazł się Cel nr I – Otwarta społeczność. Świadomi mieszkańcy i zaangażowane społeczności – otwarte i przygotowane na wyzwania przyszłości. W ramach tego celu wyróżniono następujące kierunki działania:

- 1.1 Wzmocnienie potencjału demograficznego i funkcji rodziny
- 1.2 Włączenie społeczne i zapewnienie szans rozwojowych wszystkim mieszkańcom regionu
- 1.3 Rozwój wspólnotowości i tworzenie kapitału społecznego.

Gminna strategia rozwiązywania problemów społecznych Gminy Banie na lata 2017-2023 została zatwierdzona Uchwałą Rady Gminy Banie NR XXIII/212/2017 r. z dnia 16.10.2017 r.

Pomoc społeczna jest instytucją polityki społecznej państwa mającą na celu umożliwienie osobom i rodzinom przezwyciężenie trudnych sytuacji życiowych, których nie są one w stanie pokonać wykorzystując własne uprawnienia, zasoby i możliwości. Stale wzrastający zakres zadań stawianych przed instytucjami pomocy społecznej spowodowany jest ich ciężarem gatunkowym i stopniem trudności generowanym takimi czynnikami jak bezrobocie, wzrost kosztów związanych z ochroną zdrowia i rehabilitacją osób starszych i niepełnosprawnych, migracją zarobkową rodziców, wyzwaniami, którym musi poddać współczesna rodzina. Obowiązek opracowania i realizacji strategii rozwiązywania problemów społecznych nakłada na gminę art. 17 ust.1 ustawy z dnia 12 marca 2004 roku o pomocy społecznej (Dz. U. z 2016r. poz. 930 z późn. zm.) ze szczególnym uwzględnieniem programów pomocy społecznej, profilaktyki i rozwiązywania problemów alkoholowych i innych, których celem jest integracja osób i rodzin z grup szczególnego ryzyka. Skuteczna polityka społeczna powinna opierać się na rozpoznaniu rzeczywistych zjawisk i problemów społecznych występujących w danej społeczności lokalnej oraz ocenie znaczenia i roli czynników warunkujących to zjawisko.

Strategia Rozwiązywania Problemów Społecznych to usystematyzowana, długoterminowa i perspektywiczna koncepcja polityki społecznej, mająca na celu objęcie wsparciem osoby dotknięte wykluczeniem społecznym oraz stworzenie optymalnych warunków funkcjonowania społeczności lokalnej.

Głównym zadaniem strategii jest wyrównanie szans społecznych mieszkańców gminy dzięki efektywnej pracy wszystkich partnerów w obszarze polityki społecznej.

**„Program opieki nad zwierzętami bezdomnymi oraz zapobiegania bezdomności zwierząt
na terenie Gminy Banie na 2025 rok”**

Program opieki nad zwierzętami bezdomnymi oraz zapobiegania bezdomności zwierząt ma na celu zapobieganie bezdomności zwierząt na terenie Gminy Banie, zapewnienie właściwej opieki bezdomnym zwierzętom domowym i gospodarskim oraz wolno żyjącym kotom, przebywających w granicach administracyjnych Gminy Banie.

Stosownie do art. 11a ust. 2 ustawy o ochronie zwierząt program obejmuje realizację zadań a w szczególności:

- 1) zapewnienie bezdomnym zwierzętom miejsca w schronisku dla zwierząt;
- 2) opiekę nad wolno żyjącymi kotami, w tym ich dokarmianie;
- 3) odławianie bezdomnych zwierząt;
- 4) obowiązkową sterylizację albo kastrację zwierząt w schronisku dla zwierząt;
- 5) poszukiwanie właścicieli dla bezdomnych zwierząt;
- 6) usypianie ślepych miotów;
- 7) wskazanie gospodarstwa rolnego w celu zapewnienia miejsca dla zwierząt gospodarskich;
- 8) zapewnienie całodobowej opieki weterynaryjnej w przypadkach zdarzeń drogowych z udziałem zwierząt.

1. Gmina zapewnia opiekę bezdomnym zwierzętom poprzez umieszczanie ich w schronisku, na podstawie zawartej umowy.

2. Odłowione z terenu gminy chore lub ranne zwierzęta poddawane będą niezwłocznemu leczeniu w schronisku.

3. Nowo przybyłe zwierzę do schroniska zostanie poddane niezbędnym badaniom i zabiegom weterynaryjnym, w tym wymaganym szczepieniom profilaktycznym.

4. Bezdomne zwierzęta trafiające do schroniska, jeżeli nie udało się odnaleźć ich właściciela, po 14 dniach pobytu będą trwale znakowane i poddawane zabiegowi sterylizacji albo kastracji.

1. Opieka nad wolno żyjącymi kotami na terenie gminy, w tym ich dokarmianie realizowana będzie we współpracy z opiekunami społecznymi i karmicielami.

2. Opieka, o której mowa w ust. 1 może polegać na:

- 1) dokarmianiu kotów, zwłaszcza w okresie jesienno-zimowym karmą zakupioną przez gminę, po uprzednim złożeniu wniosku o zakup karmy (załącznik nr 2 do programu), nie częściej niż 1 x w miesiącu;
- 2) finansowaniu zabiegów kastracji albo sterylizacji wolno żyjących kotów, po uprzednim złożeniu wniosku o uzyskanie skierowania na zabieg (załącznik nr 3 do programu) i otrzymaniu skierowania na zabieg od upoważnionego pracownika Urzędu Gminy Banie (załącznik nr 4 do programu);
- 3) zapewnieniu opieki weterynaryjnej, rannym i chorym kotom.

3. Gmina Banie pokrywa całkowity koszt sterylizacji, kastracji lub usypiania ślepych miotów kotów żyjących na wolności.

4. Gmina Banie może pokryć koszt sterylizacji lub kastracji zwierząt właścicielskich z terenu gminy przy pełnym poszanowaniu praw właścicieli zwierząt lub innych osób, pod których opieką zwierzęta pozostają.

5. Zabiegi sterylizacji, kastracji lub usypianie ślepych miotów wykonywane będą przez lekarzy weterynarii z lecznic weterynaryjnych, z którymi Gmina Banie zawrze umowy na świadczenie takich usług.

6. Po wykonanym zabiegu sterylizacji albo kastracji, o którym mowa w ust. 5 i okresie rekonwalescencji zaleconym przez lekarza weterynarii przeprowadzającego zabieg, wolno żyjące koty będą wypuszczane w miejscu ich stałego przebywania.

1. Odławianie i transport bezdomnych zwierząt przebywających na terenie gminy Banie wykonywane będzie przez przeszkolonych pracowników schroniska.

2. Odławianie bezdomnych zwierząt odbywać się będzie interwencyjnie, po telefonicznym zgłoszeniu takiej potrzeby do schroniska przez upoważnionych pracowników Urzędu Gminy Banie.

3. Odłowione zwierzęta przewożone będą i oddawane pod opiekę schroniska; z zastrzeżeniem ust. 4.

4. Odłowione zwierzęta gospodarskie oddawane będą pod opiekę gospodarstwa rolnego.

5. Odławianie zwierząt bezdomnych i ich transport odbywać się będzie zgodnie z obowiązującymi w tym zakresie przepisami prawa.

6. Odławianie, sprawowanie opieki i wydawanie do adopcji bezdomnych zwierząt z terenu gminy na rzecz gminy może świadczyć osoba (lub podmiot), z którą gmina zawrze umowę na świadczenie takich usług.

7. Warunki współpracy, o której mowa w ust. 6 określać będzie odrębna umowa, zawarta pomiędzy gminą a tą osobą (podmiotem).

1. Wszystkie zwierzęta trafiające do schroniska, jeśli nie udało się odnaleźć ich właściciela, po upływie 14 dni poddawane będą obowiązkowej sterylizacji albo kastracji z wyjątkiem zwierząt, u których istnieją przeciwwskazania do wykonania tych zabiegów, z uwagi na stan zdrowia lub wiek.

2. Zabiegi sterylizacji lub kastracji w schronisku dokonywane mogą być tylko przez lekarzy weterynarii zatrudnionych lub współpracujących ze schroniskiem.

1. Poszukiwanie właścicieli dla bezdomnych zwierząt gmina realizować będzie poprzez:

1) informacje o możliwości adopcji w mediach społecznościowych schroniska <https://www.facebook.com/people/Schronisko-dla-zwierz%C4%85t-w-Choszcznie-Po-drugiej-stronie-Choszczna/100069298571852/>, na stronach internetowych o ogólnopolskim zasięgu oraz w sposób zwyczajowo przyjęty na terenie gminy, jak również we współpracy z opiekunami społecznymi i karmicielami;

2) działania zmierzające do pozyskania nowych właścicieli i możliwości adopcji bezdomnych zwierząt prowadzone przez schronisko.

2. Gmina Banie może pokryć koszty zakupu budy i wyżywienia przez okres do 6 m-cy dla bezdomnego psa, dla którego w wyniku działań określonych w ust. 1, znajdzie się nowy właściciel.

1. Ślepe mioty mogą być na wniosek usypiane. Usypianie dokonywane będzie zgodnie z przepisami ustawy o ochronie zwierząt.

2. Zabiegi usypiania ślepych miotów wykonywać będą lekarze weterynarii zatrudnieni w schronisku lub w lecznicy dla zwierząt na podstawie umowy zawartej z Gminą Banie.

1. Opiekę bezdomnym zwierzętom gospodarskim oraz zwierzętom gospodarskim czasowo odebranych właścicielowi lub opiekunowi z terenu Gminy Banie zapewni Gospodarstwo Rolne Pana Adama Walterowicza w Parnicy 16.

2. Warunki oraz sposób postępowania ze zwierzętami gospodarskimi określać będzie odrębna umowa zawarta pomiędzy gminą a właścicielem gospodarstwa rolnego. Umowa taka zostanie zawarta w przypadku, gdy powstanie konieczność zapewnienia opieki zwierzętom gospodarskim.

Zapewnienie całodobowej opieki weterynaryjnej w przypadkach zdarzeń drogowych z udziałem zwierząt na terenie Gminy Banie i udzielanie pomocy tym zwierzętom realizowane będzie przez lekarzy weterynarii, z którymi współpracuje schronisko oraz na podstawie odrębnie zawartych umów na świadczenie takich usług lub bezumownie z innym gabinetem weterynaryjnym, jeżeli zaistnieje konieczność wykonania specjalistycznego badania lub leczenia, którego nie świadczy gabinet, z którym gmina zawarła umowę.

Do innych form zapobiegania bezdomności zwierząt na terenie Gminy Banie i opieki nad nimi zaliczyć można również:

- 1) finansowanie zabiegów sterylizacji, kastracji, leczenia, niezbędnych szczepień albo usypianie ślepych miotów bezdomnych psów lub kotów, dla których w wyniku działań określonych w § 8 ust. 1, znajdzie się nowy właściciel; § 5 ust. 2-6 stosuje się odpowiednio;
- 2) podejmowanie interwencji w sprawach dotyczących traktowania zwierząt niezgodnie z przepisami ustawy. Gmina Banie podejmując działania na rzecz ochrony zwierząt i zapobiegania bezdomności zwierząt, o których mowa w § 3 - w ramach Programu może prowadzić działania edukacyjne mające na celu podniesienie świadomości mieszkańców Gminy Banie:
 - 1) w zakresie kształtowania prawidłowych postaw i zachowań człowieka w stosunku do zwierząt;
 - 2) w zakresie obowiązków spoczywających na właścicielach i opiekunach zwierząt;
 - 3) zachęcające do zaopiekowania się bezdomnym psem lub kotem.

2. Do innych form edukacyjnych zalicza się:

- 1) zachęcanie nauczycieli w szkołach z terenu gminy i przedszkolu w Baniach do włączania do treści programowych w dziedzinie ochrony środowiska, zagadnień związanych z humanitarnym traktowaniem zwierząt oraz standardami opieki nad zwierzętami, potrzebą ograniczania liczby zwierząt bezdomnych przez sterylizację i kastrację;
- 2) w ramach współpracy z istniejącymi organizacjami pozarządowymi, których statutowym celem jest ochrona zwierząt - organizowanie prelekcji dla dzieci i młodzieży z terenu gminy na temat humanitarnego traktowania zwierząt i zapobiegania ich bezdomności;
- 3) organizowanie edukacyjnych wyjazdów dla dzieci i młodzieży z terenu gminy do schronisk dla bezdomnych zwierząt.

1. W budżecie Gminy Banie na 2025 rok zapewnione są środki finansowe w wysokości 141 500 zł.

2. Na realizację zadań określonych w niniejszym Programie przewidziano kwotę 141 500 zł obejmującą:

- 1) wylapywanie bezdomnych zwierząt, utrzymanie i opieka nad nimi – 110 000 zł;
- 2) usługi weterynaryjne w tym: sterylizacje i kastracje zwierząt, czipowanie, szczepienia profilaktyczne, leczenie, odrobaczenie, odpchlenie, usypianie ślepych miotów, koszty utylizacji, opieka weterynaryjna zwierząt poszkodowanych w wyniku zdarzeń drogowych itp. – 19 000 zł;

- 3) dokarmianie wolno żyjących kotów – 1 500 zł;
 - 4) akcje edukacyjne – 500 zł;
 - 5) interwencje z udziałem dzikich zwierząt (koszty odłowienia, opieki, leczenia i rehabilitacji dzikich zwierząt – 8 500 zł
 - 6) inne koszty (np. zakup domków dla kotów, zakup bud i wyżywienia dla psów bezdomnych oddanych do domów zastępczych, koszty dojazdu weterynarzy, koszty przewiezienia zwierzęcia na zabieg, o których mowa § 5 ust. 2-6 itp. – 2 000 zł
3. Finansowanie przez Gminę zadań realizowanych w ramach niniejszej uchwały jest ograniczone i limitowane do wysokości środków przeznaczonych na ten cel w 2025 r. w uchwale budżetowej gminy.

Sprawozdanie z realizacji Programu współpracy Gminy Banie z organizacjami pozarządowymi oraz innymi podmiotami prowadzącymi działalność pożytku publicznego za rok 2025.

Działając na podstawie art. 5a ust. 3 ustawy z dnia 24 kwietnia 2003 r. o działalności pożytku publicznego i o wolontariacie (Dz. U. z 2025 r. poz. 1338) przedstawia się sprawozdanie z realizacji programu współpracy Gminy Banie z organizacjami pozarządowymi oraz innymi podmiotami prowadzącymi działalność pożytku publicznego za rok 2025, zwany dalej „programem”.

Program współpracy Gminy Banie z organizacjami pozarządowymi oraz innymi podmiotami prowadzącymi działalność pożytku publicznego na rok 2025 został przyjęty uchwałą Nr VI/55/2024 Rady Gminy Banie z dnia 28 listopada 2024 r.

Program był realizowany z podmiotami programu na zasadach pomocniczości, suwerenności stron, partnerstwa, efektywności, uczciwej konkurencji i jawności.

W 2025 r. na realizację zadań publicznych objętych programem przeznaczona była kwota w wysokości co najmniej 280.000,00 zł.

Realizując program, udzielono dotacji na realizację zadań publicznych na zasadach określonych w ustawie o działalności pożytku publicznego i o wolontariacie.

Ogłoszony został otwarty konkurs ofert na wsparcie realizacji zadań publicznych Gminy Banie w 2025 r. Konkurs został ogłoszony zgodnie z zarządzeniem Nr 2.2025 Wójta Gminy Banie z dnia 8 stycznia 2025 r. Konkurs dotyczył zadań z zakresu wspierania i upowszechniania kultury fizycznej, działalności wspomagającej rozwój wspólnot i społeczności lokalnych, z zakresu turystyki i krajoznawstwa, z zakresu działania na rzecz osób zagrożonych wykluczeniem społecznym w tym z niepełnosprawnościami oraz z zakresu ochrony środowiska i zasobów naturalnych. Były to następujące zadania:

- z zakresu wspierania i upowszechniania kultury fizycznej:

Zadanie Nr 1/2025

Organizowanie współzawodnictwa sportowego w piłce nożnej w gminie Banie.

Kwota przeznaczona z budżetu gminy na realizację zadania – **206.000,00 zł**

Zadanie Nr 2/2025

Organizowanie współzawodnictwa sportowego w piłce siatkowej w gminie Banie.

Kwota przeznaczona z budżetu gminy na realizację zadania – **20.000,00zł**

Zadanie Nr 3/2025

Organizowanie współzawodnictwa sportowego w piłce ręcznej w gminie Banie.

Kwota przeznaczona z budżetu gminy na realizację zadania – **2.000,00 zł**

Zadanie Nr 4/2025

Organizowanie zajęć karate dla dzieci i młodzieży w gminie Banie.

Kwota przeznaczona z budżetu gminy na realizację zadania – **5.000,00 zł**

- z zakresu działalności wspomagającej rozwój wspólnot i społeczności lokalnych

Zadanie Nr 5/2025

Integracyjne warsztaty artystyczne

Kwota przeznaczona z budżetu gminy na realizację zadania – **6.000,00 zł**

Zadanie Nr 6/2025

Zagospodarowanie miejsca wypoczynku i rekreacji przy wiacie

Kwota przeznaczona z budżetu gminy na realizację zadania – **6.000,00 zł**

Zadanie Nr 7/2025

Organizacja warsztatów dla mieszkańców Gminy Banie oraz wyjazdu do ośrodków kultury

Kwota przeznaczona z budżetu gminy na realizację zadania – **6.000,00 zł**

Zadanie Nr 8/2025

Integracja mieszkańców Lubanowa poprzez zorganizowanie cyklicznych działań pn. „Ziemniaczane szaleństwo” oraz „Spotkanie wigilijne”

Kwota przeznaczona z budżetu gminy na realizację zadania – **6.000,00 zł**

Zadanie Nr 9/2025

Sprzątanie miejscowości Babinek połączone z festynem rodzinnym i grą plenerową pn. „By nie śmiecić więcej” dla mieszkańców miejscowości Babinek

Kwota przeznaczona z budżetu gminy na realizację zadania – **6.000,00 zł**

Zadanie Nr 10/2025

„Cudze chwalicie swego nie znacie”

Oferta nie spełniała wymogów merytorycznych i uzyskała ilość punktów dyskwalifikujących do otrzymania dofinansowania

- z zakresu turystyki i krajoznawstwa

Zadanie Nr 11/2025

Promowanie walorów turystycznych Gminy Banie i popularyzacja aktywnego spędzania wolnego czasu.

Kwota przeznaczona z budżetu gminy na realizację zadania w – **6.000,00 zł**

Zadanie Nr 12/2025

Sprzątanie rzeki Tywy oraz spływ kajakowy Doliną Tywy połączony ze sprzątaniem jej brzegów

Kwota przeznaczona z budżetu gminy na realizację zadania – **6.000,00 zł**

Wpłynęło ogółem 14 ofert. Na realizację poszczególnych zadań wpłynęły następujące oferty:

Zadanie Nr 1/2025

Organizowanie współzawodnictwa sportowego w piłce nożnej w gminie Banie - oferty złożyli:

- 1) Bański Klub Piłkarski „Iskra”,
- 2) Klub Sportowy „Ogniwo” Babinek,
- 3) Klub Sportowy „Czarni” Lubanowo,

Zadanie Nr 2/2025

Organizowanie współzawodnictwa sportowego w piłce siatkowej w gminie Banie – ofertę złożyło - Stowarzyszenie Amatorów Piłki Siatkowej „Libero” w gminie Banie.

Zadanie Nr 3/2025

Organizowanie współzawodnictwa sportowego w piłce ręcznej w gminie Banie – ofertę złożyło Stowarzyszenie Amatorów Piłki Siatkowej „Libero” w gminie Banie.

Zadanie Nr 4/2025

Organizowanie zajęć karate dla dzieci i młodzieży w gminie Banie – ofertę złożył Stowarzyszenie Klub Karate LZS ANTAI

Zadanie Nr 5/2025

Integracyjne warsztaty artystyczne- ofertę złożyło Koło Gospodyń Wiejskich „Sosenki” z Sosnowa.

Zadanie Nr 6/2025

Zagospodarowanie miejsca wypoczynku i rekreacji przy wiacie ofertę złożyło Koło Gospodyń Wiejskich „Baniewiczanki” z Baniewicz

Zadanie Nr 7/2025

Organizacja warsztatów dla mieszkańców Gminy Banie oraz wyjazdu do ośrodków kultury- ofertę złożyło Koło Gospodyń Wiejskich „Nad Tywą” z Bań.

Zadanie Nr 8/2025

Integracja mieszkańców Lubanowa poprzez zorganizowanie cyklicznych działań pn. „Ziemniaczane szaleństwo” oraz „Spotkanie wigilijne”-ofertę złożyło Koło Gospodyń Wiejskich „Lubawianki” z Lubanowa.

Zadanie Nr 9/2025

Sprzątanie miejscowości Babinek połączone z festynem rodzinnym i grą plenerową pn. „By nie śmieć więcej” dla mieszkańców miejscowości Babinek-ofertę złożyło Stowarzyszenie „Serce Babinka” z Babinka.

Zadanie Nr 10/2025

„Cudze chwalicie swego nie znacie” -ofertę złożyło Koło Gospodyń Wiejskich „Babinki” z Babinka.

Zadanie Nr 11/2025

Promowanie walorów turystycznych Gminy Banie i popularyzacja aktywnego spędzania wolnego czasu – ofertę złożyło Stowarzyszenia na Rzecz Rozwoju Turystyki na Ziemi Bańskiej „Białastron”.

Zadanie Nr 12/2025

Sprzątanie rzeki Tywy oraz spływ kajakowy Doliną Tywy połączony ze sprzątaniem jej brzegów- ofertę złożyło Stowarzyszenie „Dolina Tywy”

Wszystkie oferty złożono w terminie. Oceny ofert dokonała Komisja konkursowa. Komisja oceniła oferty pod względem formalnym i merytorycznym, z uwzględnieniem kryteriów określonych w zarządzeniu Nr 2.2025 Wójta Gminy Banie z dnia 8 stycznia 2025 r. w sprawie ogłoszenia otwartego konkursu ofert na zlecenie realizacji zadań publicznych Gminy Banie w 2025 r.

Przy dokonywaniu wyboru oferty brano pod uwagę:

- 1) możliwość realizacji zadania publicznego;
- 2) kalkulację kosztów realizacji publicznego, w tym w odniesieniu do zakresu rzeczowego zadania;
- 3) jakość wykonania zadania i kwalifikacje osób, przy udziale których będzie realizowane zadanie publiczne;
- 4) planowany udział środków finansowych własnych lub środków pochodzących z innych źródeł na realizację zadania publicznego;
- 5) planowany wkład rzeczowy, osobowy, w tym świadczenia wolontariuszy i praca społeczna członków organizacji;
- 6) analizę i ocenę realizacji zleconych zadań publicznych w latach poprzednich przy uwzględnieniu rzetelności i terminowości oraz sposobu rozliczenia otrzymanych na ten cel środków.

Analiza ofert złożonych przez poszczególne podmioty wykazała, że oferty spełniają kryteria konkursowe poza ofertą Koła Gospodyń Wiejskich „Babinki” z Babinka. Wysokość środków publicznych przeznaczonych na realizację zadań wraz ze środkami własnymi oferentów oraz ich dotychczasowe doświadczenie w wykonywaniu zadań z zakresu upowszechniania kultury fizycznej i sportu gwarantowały wykonanie zadania przez poszczególne podmioty.

Komisja zaproponowała przyznanie poszczególnym oferentom następujących kwot dotacji na wsparcie realizacji zadania publicznego z zakresu wspierania i upowszechniania kultury fizycznej:

- 1) Bański Klub Piłkarski „Iskra” – **92.000,00 zł**- wypłata w dwóch transzach; I (50 000 zł) - 30 dni od dnia zawarcia umowy, II (42 000 zł) – do 29 sierpnia 2025 r.
- 2) Klub Sportowy „Ogniwo” Babinek – **52.000,00 zł**- wypłata w dwóch transzach; I (32 000 zł) - 30 dni od dnia zawarcia umowy, II (20 000 zł) – do 29 sierpnia 2025 r.
- 3) Klub Sportowy „Czarni” Lubanowo – **62.000,00 zł** - wypłata w dwóch transzach; I (32 000 zł) - 30 dni od dnia zawarcia umowy, II (30 000 zł) – do 29 sierpnia 2025 r.
- 4) Stowarzyszenie Amatorów Piłki Siatkowej „Libero” w Gminie Banie – **20.000,00 zł** - wypłata w dwóch transzach; I (10 000 zł) - 30 dni od dnia zawarcia umowy, II (10 000 zł) – do 29 sierpnia 2025 r.

- 5) Uczniowski Klub Sportowy „Olimpia” –**2.000,00 zł** - wypłata jednorazowa 30 dni od dnia zawarcia umowy.
- 6) Stowarzyszenie Klub Karate LZS ANTAI – **5.000,00 zł** – wypłata jednorazowa 30 dni od dnia zawarcia umowy.

Komisja zaproponowała przyznanie poszczególnym oferentom następujących kwot dotacji na wsparcie realizacji zadania publicznego z zakresu działalności wspomagającej rozwój wspólnot i społeczności lokalnych

- 1) Koło Gospodyń Wiejskich „Sosenki” z Sosnowa – **6.000,00 zł** wypłata jednorazowa 30 dni od dnia zawarcia umowy.
- 2) Koło Gospodyń Wiejskich „Baniewiczanki” z Baniewic - **6.000,00 zł** wypłata jednorazowa 30 dni od dnia zawarcia umowy.
- 3) Koło Gospodyń Wiejskich „Nad Tywą” z Bań - **6.000,00 zł** wypłata jednorazowa 30 dni od dnia zawarcia umowy.
- 4) Koło Gospodyń Wiejskich „Lubawianki” z Lubanowa- **6.000,00 zł** wypłata jednorazowa 30 dni od dnia zawarcia umowy.
- 5) Stowarzyszenie „Serce Babinka” z Babinka- **6.000,00 zł** wypłata jednorazowa 30 dni od dnia zawarcia umowy.

Komisja zaproponowała przyznanie n/w oferentowi dotacji na wsparcie realizacji zadania publicznego z zakresu turystyki i krajoznawstwa:

- 1) Stowarzyszenie na Rzecz Rozwoju Turystyki na Ziemi Bańskiej „Białostroń” – **6.000,00 zł** wypłata jednorazowa 30 dni od dnia zawarcia umowy.

Komisja zaproponowała przyznanie n/w oferentowi dotacji na wsparcie realizacji zadania publicznego z zakresu ochrony środowiska i zasobów naturalnych

- 1) Stowarzyszenie „Dolina Tywy”- **6.000,00 zł** wypłata jednorazowa 30 dni od dnia zawarcia umowy.

W dniach między 3, a 5 marca 2025 r. zawarto umowy na wspieranie realizacji zadań publicznych w 2025 r., przyznając dotację w wysokości zaproponowanej przez Komisję konkursową. Zawarto 13 umów na realizację zadań publicznych. Z dotacji skorzystało 13 organizacji pozarządowych. Termin realizacji 7 zadań był do dnia 31 grudnia 2025 r., 2. zadania do 30.11.2025 r., 3 zadania do 31.10.2025 r., 1 zadanie do 30.06.2025 r.

Łączna kwota dotacji (w trybie konkursowym) na realizację zadań publicznych wyniosła **272.000,00 zł**, wykonanie jest na kwotę **264.797,74 zł**. Zwrócono kwotę **7.202,26 zł** z niewykorzystanej dotacji. Zwrotu dokonały 3 organizacje, tj.: „**Dolina Tywy**” zwrócono pełną kwotę dofinansowania, tj. **6.000,00 zł.**, **Koło Gospodyń Wiejskich „Nad Tywą”** w kwocie **1.200,00 zł.** oraz **Stowarzyszenie „Serce Babinka”** w kwocie **2,26 zł**. Wysokość środków finansowych własnych przeznaczonych przez organizacje pozarządowe na realizację zadań publicznych wyniosła **28.015,00 zł**.

Wszystkie podmioty (oprócz Stowarzyszenia „Dolina Tywy”) złożyły sprawozdania z realizacji zadania. Liczba beneficjentów biorących udział w realizowanych zadaniach publicznych przedstawia się następująco:

- 1) w działaniach organizowanych przez Stowarzyszenie na Rzecz Rozwoju Turystyki na Ziemi Bańskiej „Białostrń” – łącznie uczestniczyło 161 osób, w tym:
 - a) w 8 rajdach rowerowych – 150 osób,
 - b) w rajdzie pieszym połączonym z nordicwalking – 11 osób;
- 2) w działaniach organizowanych przez Stowarzyszenie Amatorów Piłki Siatkowej „Libero” w Gminie Banie – łącznie uczestniczyło 85 osób, w tym:
 - a) w zajęciach piłki siatkowej – 35 osób,
 - b) turnieje organizowane przez „Libero” Banie, rozgrywki ligowe, turnieje wyjazdowe – 50 osób
- 3) w działaniach organizowanych przez Uczniowski Klub Sportowy „Olimpia” – łącznie uczestniczyło 60 osób, w tym:
 - a) w zajęciach piłki ręcznej – 30 osób,
 - b) turnieje organizowane przez „Olimpia” Banie, rozgrywki ligowe, turnieje wyjazdowe – 30 osób
- 4) w działaniach organizowanych przez Stowarzyszenie Klub Karate LZS ANTAI uczestniczyło około 20 osób w wieku od 4 do 17 lat.
- 5) w działaniach organizowanych przez Koło Gospodyń Wiejskich „Sosenki” w Sosnowie uczestniczyli mieszkańcy wsi Sosnowo z różnych grup wiekowych. Zorganizowano warsztaty tematyczne: pierwsze, tj. warsztaty tworzenia stroików bożonarodzeniowych, w których wzięło udział ok. 20 osób zorganizowano w dniach 25,27.11.2025 r., drugie warsztaty z szydełkowania odbyły się w dniach 17,19,21.11.2025 r. i brało w nich udział między 15, a 20 osób, trzecie warsztaty z pieczenia tortów, w których również wzięło udział ok. 20 osób.
- 6) w działaniach organizowanych przez Koło Gospodyń Wiejskich „Baniewiczanki” zorganizowano zagospodarowanie przestrzeni wokół wiaty położonej w centrum wsi. Utworzony został ogród, w którym posadzono 34 szt. krzewów ozdobnych oraz 4 drzewa, postawiono tablicę edukacyjną i 2 kosze na śmieci. Stworzono miejsce przyjazne do odpoczynku dla mieszkańców Baniewic, ale też dla ptaków i owadów, a w pracach brało udział 18 osób.
- 7) w działaniach organizowanych przez Koło Gospodyń Wiejskich „Nad Tywą” z Bań zorganizowane zostały warsztaty tematyczne. Pierwsze wydarzenie pn. „Babie uszy w towarzystwie młodej kapusty” odbyło się w dniu 5 lipca. Potrawy przygotowane zostały w kuchni byłej restauracji „Pomorzanka”, a następnie wydawane nieodpłatnie podczas „Dnia z folklorem” organizowanego przez Dom Kultury w Baniach, w którym udział wzięło ok. 200

osób z terenu Gminy Banie. Kolejne warsztaty pn. „Babie lato na Ziemi Bańskiej” odbyły się w dniu 21 września 2025 r. Polegały one na szkoleniu z zakresu pielęgnacji twarzy oraz wykonywaniu makijażu wieczorowego. Wzięło w nich udział 12 osób. Ostatnie warsztaty pn. „Szydełkiem wyczarowane” odbyły się w dniach 19 i 26 października oraz 16 i 23 listopada 2025 r. Podczas warsztatów uczestniczki poznały techniki wykonywania ozdób świątecznych dzięki czemu powstało 40 prac.

- 8) w działaniach organizowanych przez Koło Gospodyń Wiejskich „Lubawianki” zorganizowane zostały dwa wydarzenia. Pierwsze w dniu 20.09.2025 r. pn. „Ziemniaczane szaleństwo”, w którym wzięło udział ok. 100 osób polegało na zorganizowaniu imprezy, w której tematem przewodnim były ziemniaki. Zorganizowano konkursy z nagrodami, wspólne pieczenie ziemniaków oraz degustację potraw ziemniaczanych. Drugie wydarzenie to „Spotkanie wigilijne, które odbyło się 19.12.2025 r. i skierowane było przede wszystkim do osób starszych i samotnych. Wzięło w nim udział 50-60 osób.
- 9) w działaniach organizowanych przez Stowarzyszenie „Serce Babinka” zorganizowano zadanie pn. „Sprzątanie miejscowości Babinek połączone z festynem rodzinnym i grą plenerową pn. „By nie śmiecić więcej”. W wydarzeniu udział wzięło ok. 60 mieszkańców miejscowości Babinek z różnych grup wiekowych.
- 10) Klub Sportowy „Ogniwo” Babinek: w rozgrywkach ligowych A klasy seniorów rozegrano 26 meczy ligowych oraz 12 meczy sparingowych, juniorzy rozegrali do końca czerwca 14 meczy ligowych, a od sierpnia zgłoszeni zostali do B klasy i w rundzie jesiennej rozegrali 11 meczy ligowych, 8 meczy sparingowych oraz 6 turniejów halowych. Zarówno w rozgrywkach jak i treningach brało udział ok. 45 osób.
- 11) Klub Sportowy „ISKRA” Banie organizował w okresie od stycznia do grudnia treningi dla seniorów, rezerw, juniorów i trampkarzy. Odbyło się 36 meczy seniorów, 19 meczy juniorów 11 meczy zespołu rezerw oraz 16 meczy trampkarzy. Mecze odbywały się zarówno na boisku w Baniach jak i na wyjazdach. Seniorzy i juniorzy brali również udział w turniejach halowych m.in. w Gryfinie i Pyrzycach. W klubie liczba zawodników klasuje się w następujący sposób: seniorzy- 20 zawodników, juniorzy-20 zawodników, rezerwy-19 zawodników, tramkarze-19 zawodników.
- 12) Klub Sportowy „CZARNI” Lubanowo: drużyna seniorów rozegrała 26 meczy ligowych oraz 5 meczy w rozgrywkach Pucharu Polski, drużyna juniorów rozegrała natomiast w lidze ósemek 20 meczy. Zarówno seniorzy jak i juniorzy wzięli też udział w Memoriale „Sektor Niebo”. Klub prowadzi również zajęcia dla drużyn dziecięcych, w których bierze udział ok. 15 zawodników, jednak ze względu na zróżnicowanie wiekowe klub nie może zgłosić żadnej drużyny do rozgrywek prowadzonych przez ZZPN

13) Stowarzyszenie „Dolina Tywy” w dniu 30.12.2025 r. całość dotacji, którą otrzymało stowarzyszenie zwróciło za względu na fakt, iż Prezes Stowarzyszenia przebywał za granicą i nie był w stanie zrealizować zadań, które zawarł w ofercie na realizację zadania publicznego.

Program współpracy Gminy Banie z organizacjami pozarządowymi oraz innymi podmiotami prowadzącymi działalność pożytku publicznego na dany rok, informacje o ogłaszanych konkursach na wspieranie realizacji zadań publicznych, jak i o wyborze ofert, zamieszczone są w Biuletynie Informacji Publicznej Urzędu Gminy Banie.

Liczba mieszkańców w poszczególnych miejscowościach wg stanu na 31.12.2018 r.:

Lp.	Nazwa miejscowości	Rodzaj miejscowości	Liczba ogółem	Kobiety	Mężczyźni
1.	Babinek	wieś	449	220	229
2.	Banie	wieś	1873	943	930
3.	Baniewice	wieś	518	261	257
4.	Dłusko Gryfińskie	wieś	285	138	147
5.	Dłużyna	wieś	183	85	98
6.	Górnowo	wieś	115	56	59
7.	Kunowo	wieś	331	165	166
8.	Lubanowo	wieś	800	383	417
9.	Otoki	przysiółek	6	3	3
10.	Parnica	wieś	105	54	51
11.	Piaseczno	wieś	356	194	162
12.	Piaskowo	osada	51	26	25
13.	Rożnowo	osada	179	87	92
14.	Skotniki	osada	29	11	18
15.	Sosnowo	wieś	130	53	77
16.	Swobnica	wieś	514	263	251
17.	Trzaski	przysiółek	8	6	2
18.	Tywica	wieś	291	147	144

Razem : **6223** mieszkańców

Liczba mieszkańców wg. miejscowości 2018

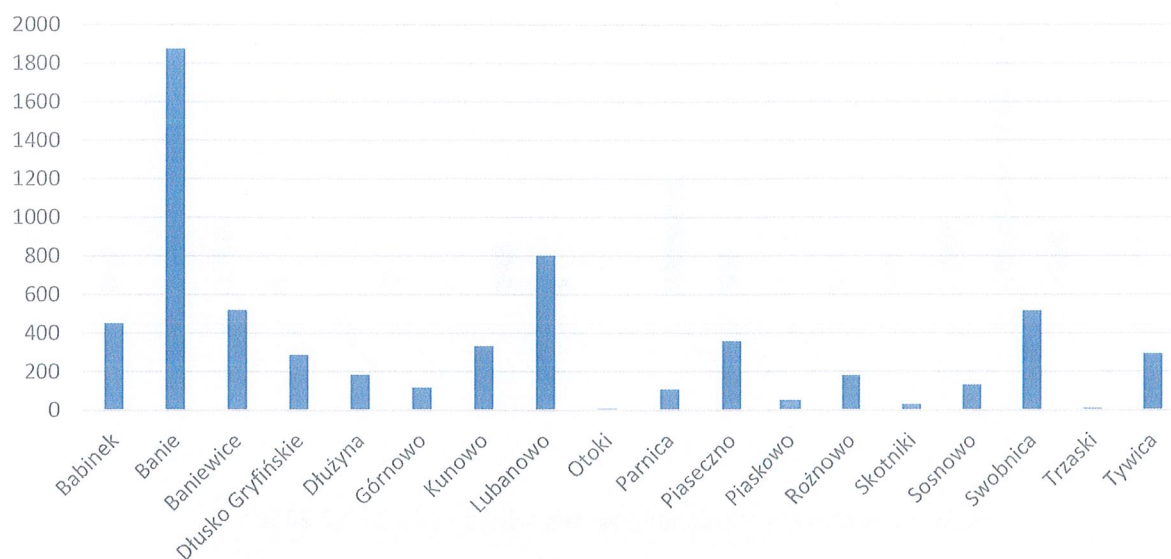

W 2018 roku zanotowano 61 urodzeń, 85 zgonów

Liczba mieszkańców w poszczególnych miejscowościach wg stanu na 31.12.2019 r.:

Lp.	Nazwa miejscowości	Rodzaj miejscowości	Liczba ogółem	Kobiety	Mężczyźni
1.	Babinek	wieś	445	215	230
2.	Banie	wieś	1856	939	917
3.	Baniewice	wieś	510	259	251
4.	Dłusko Gryfińskie	wieś	283	135	148
5.	Dłużyna	wieś	186	87	99
6.	Górnowo	wieś	116	56	60
7.	Kunowo	wieś	317	157	160
8.	Lubanowo	wieś	798	379	419
9.	Otoki	przysiółek	6	3	3
10.	Parnica	wieś	105	53	52
11.	Piaseczno	wieś	357	198	159
12.	Piaskowo	osada	52	27	25
13.	Rożnowo	osada	169	85	84
14.	Skotniki	osada	33	15	18
15.	Sosnowo	wieś	130	53	77
16.	Swobnica	wieś	494	251	243
17.	Trzaski	przysiółek	8	6	2
18.	Tywica	wieś	287	146	141

Razem : **6152** mieszkańców

Liczba mieszkańców wg. miejscowości 2019

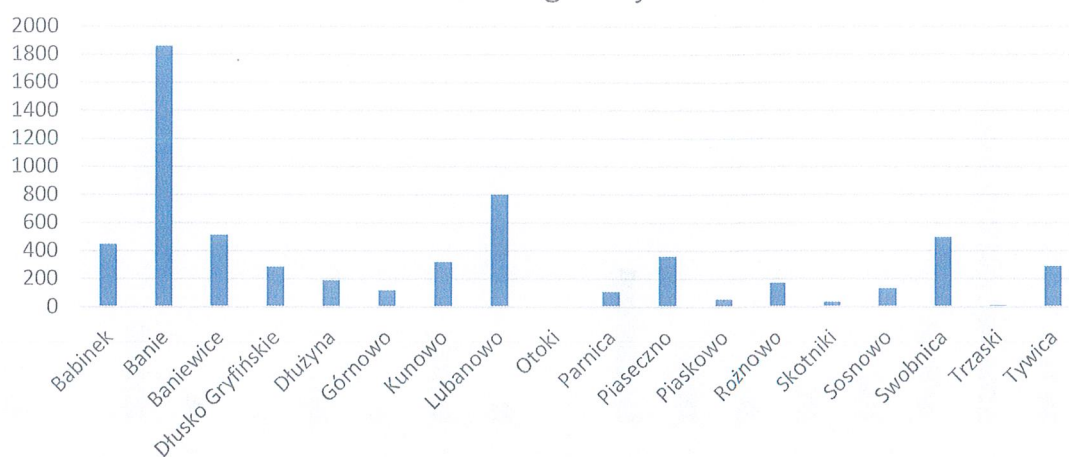

Statystyka stałych mieszkańców wg wieku i płci 31.12.2018 r.:

mężczyźni		kobiety	
wiek	liczba	wiek	liczba
0-2	88	0-2	89
3	25	3	32
05-kwi	59	05-kwi	75
6	24	6	21
7	28	7	33
12-sie	194	12-sie	159
13-15	92	13-15	98
16-17	68	16-17	75
18	41	18	34
19-20	88	19-20	67
21-40	979	21-40	877
41-60	837	41-60	777
61-64	246	61-64	259
65-70	190	65-70	180
71-81	122	71-81	173
>81	47	>81	146
Suma (M)	3128	Suma(K)	3095

mężczyźni liczba 2018

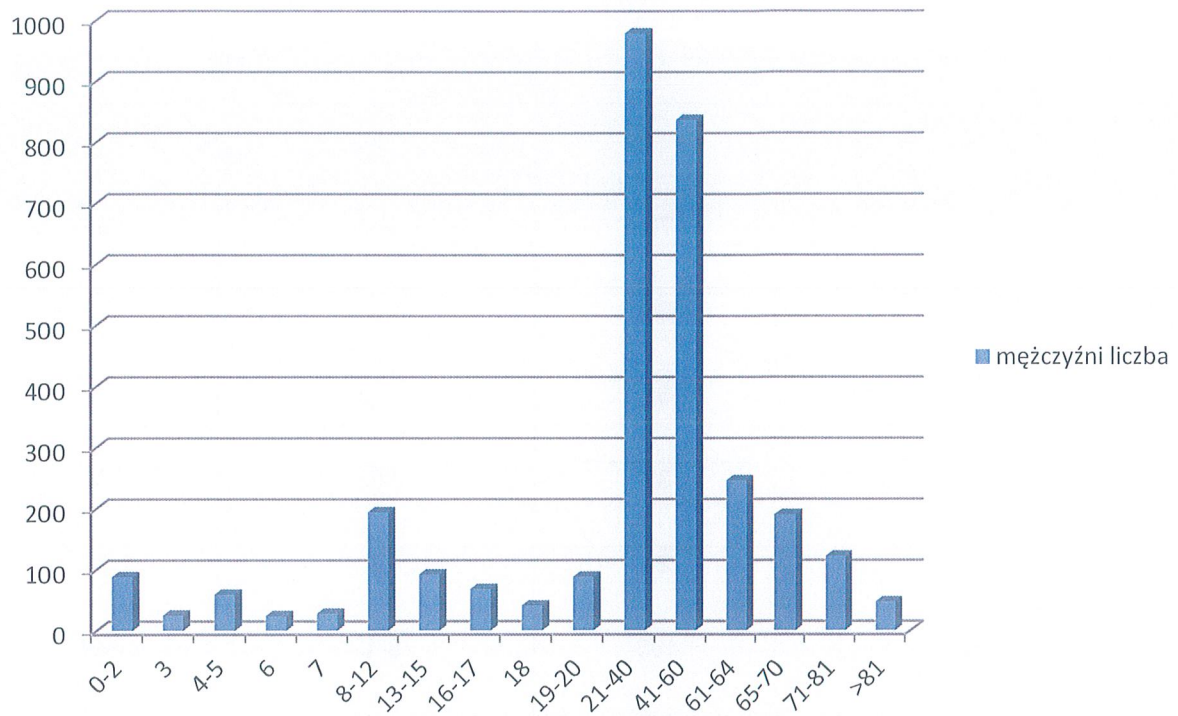

kobiety liczba 2018

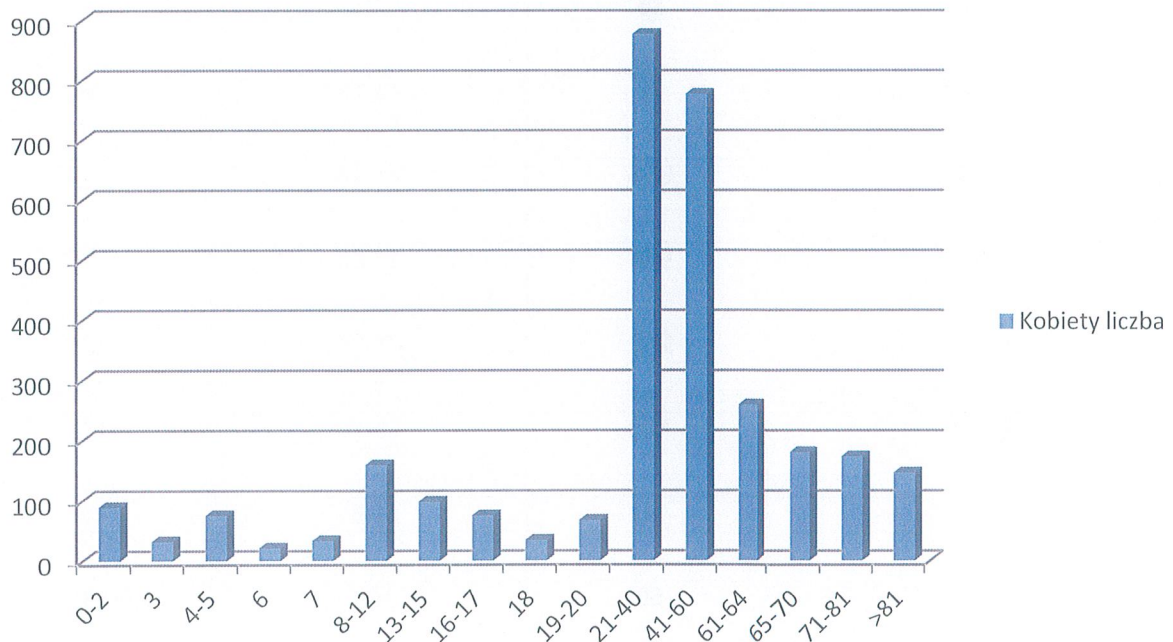

Statystyka stałych mieszkańców wg wieku i płci 31.12.2019 r.:

mężczyźni		kobiety	
wiek	liczba	wiek	liczba
0-2	79	0-2	83
3	25	3	29
4-5	51	4-5	72
6	33	6	37
7	24	7	21
8-12	193	8-12	158
13-15	87	13-15	109
16-17	64	16-17	61
18	36	18	35
19-20	79	19-20	65
21-40	958	21-40	842
41-60	828	41-60	775
61-64	249	61-64	254
65-70	190	65-70	189
71-81	142	71-81	193
>81	50	>81	141
Suma (M)	3088	Suma(K)	3064
Razem M+K	6152		

mężczyźni liczba-wiek 2019

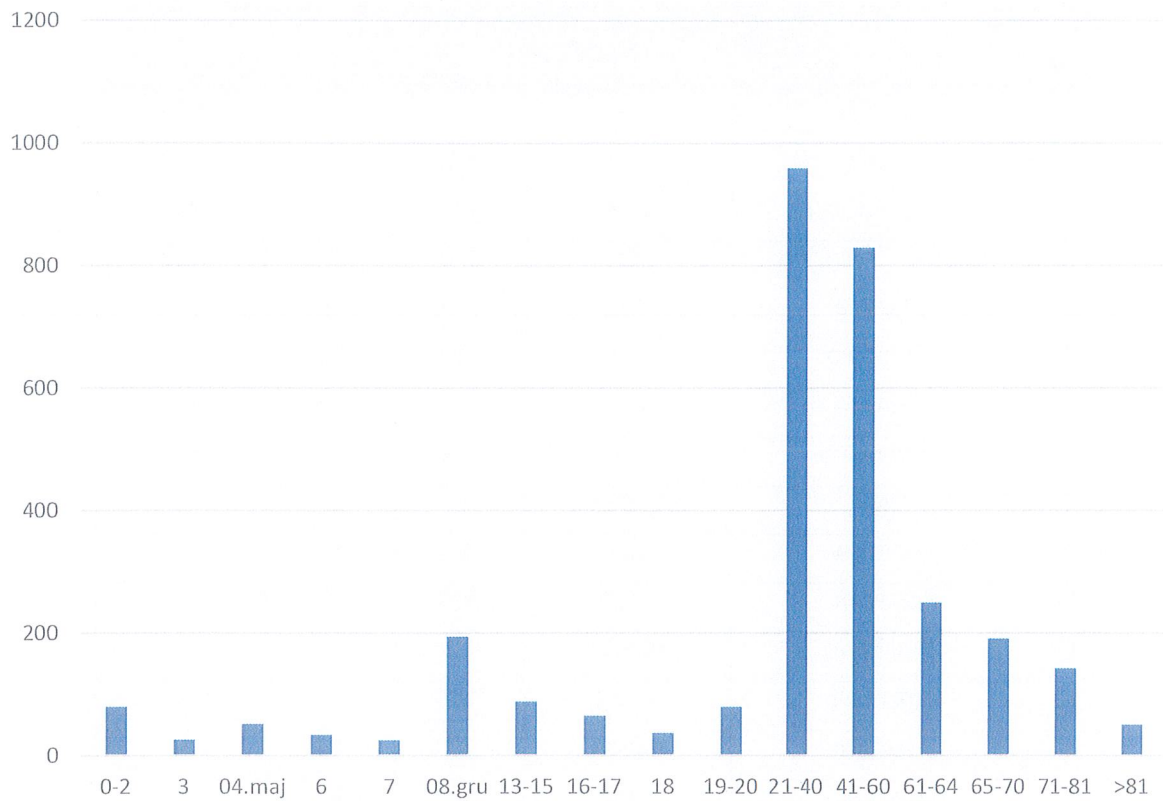

kobiety liczba-wiek 2019

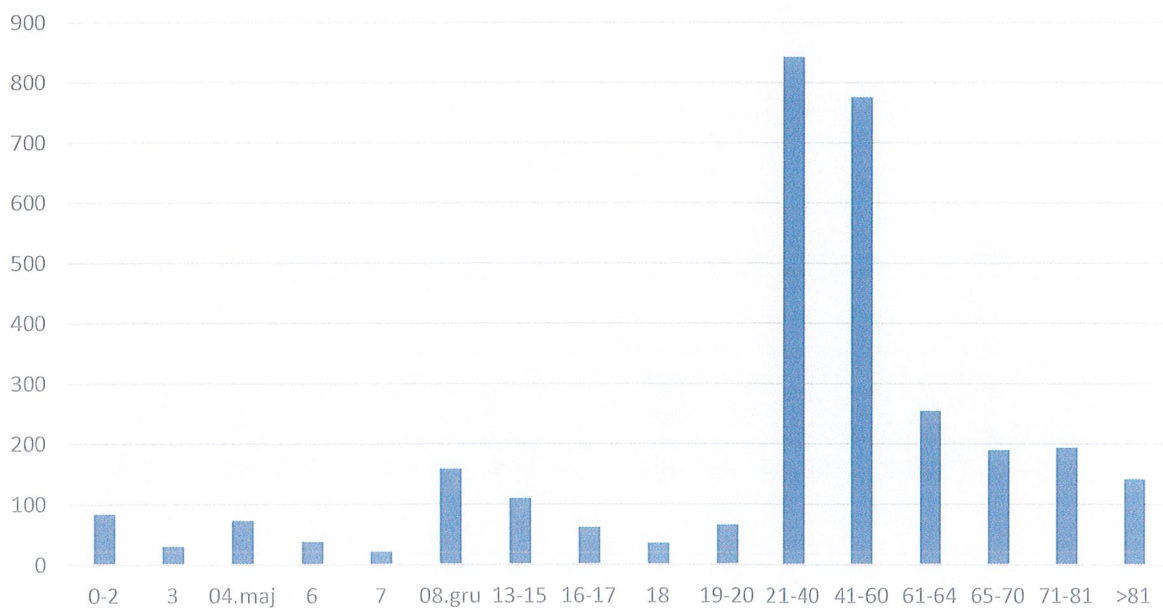

Liczba mieszkańców w poszczególnych miejscowościach wg stanu na 31.12.2020 r.

Lp.	Nazwa miejscowości	Rodzaj miejscowości	Liczba ogółem	Kobiety	Mężczyźni
1.	Babinek	wieś	431	209	222
2.	Banie	wieś	1829	926	903
3.	Baniewice	wieś	495	247	248
4.	Dłusko Gryfińskie	wieś	278	130	148
5.	Dłużyna	wieś	185	88	97
6.	Górnowo	wieś	110	54	56
7.	Kunowo	wieś	315	158	157
8.	Lubanowo	wieś	784	373	411
9.	Otoki	przysiółek	5	2	3
10.	Parnica	wieś	105	52	53
11.	Piasieczno	wieś	361	201	160
12.	Piaskowo	osada	52	27	25
13.	Rożnowo	osada	166	82	84
14.	Skotniki	osada	32	14	18
15.	Sosnowo	wieś	132	54	78
16.	Swobnica	wieś	497	257	240
17.	Trzaski	przysiółek	8	6	2
18.	Tywica	wieś	289	149	140

Razem : **6074** mieszkańców



Statystyka stałych mieszkańców wg wieku i płci:

Mężczyźni		Kobiety	
wiek	liczba	wiek	liczba
0-2	75	0-2	74
3	31	3	31
4-5	50	4-5	62
6	25	6	38
7	34	7	37
8-12	164	8-12	152
13-15	116	13-15	97
16-17	58	16-17	61
18	29	18	38
19-20	74	19-20	66
21-40	923	21-40	809
41-60	830	41-60	778
61-64	252	61-64	233
65-70	187	65-70	197
71-81	159	71-81	212
>81	38	>81	144
Suma (M)	3045	Suma(K)	3029
Razem M+K	6074		

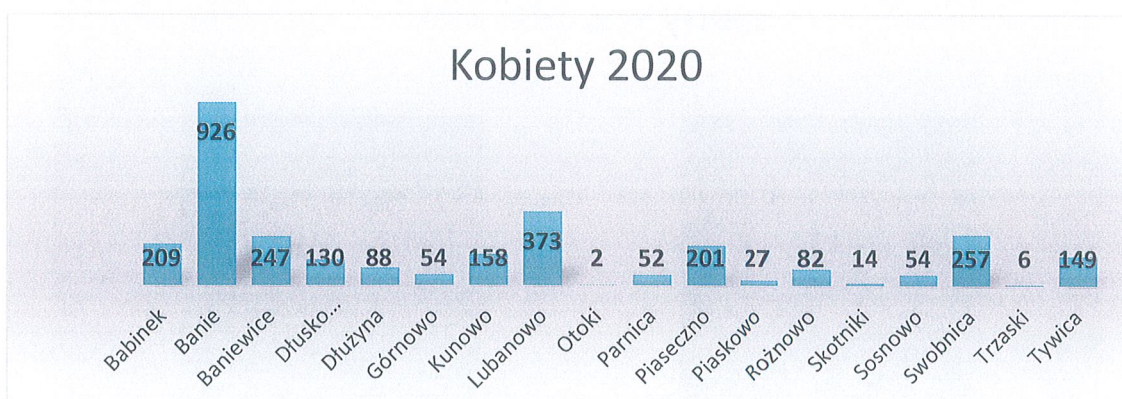

Mężczyźni 2020

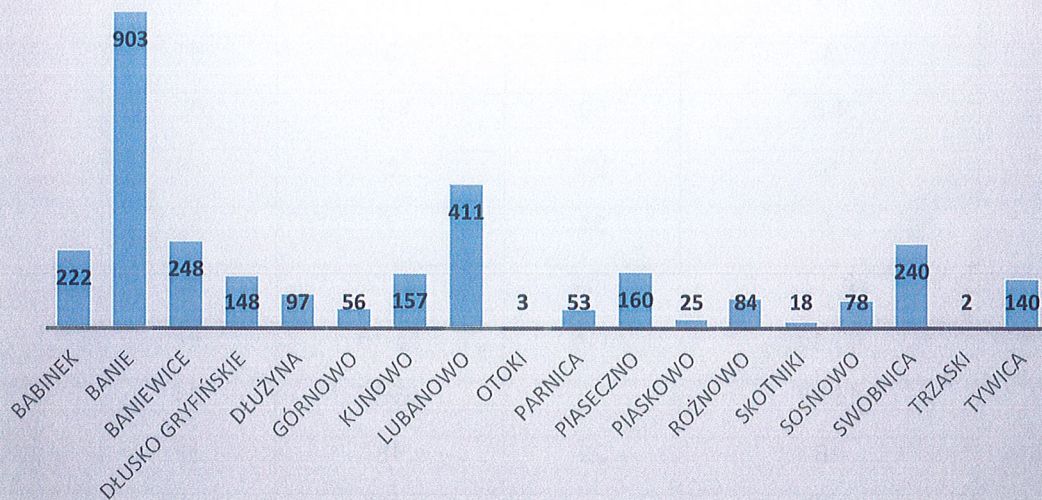

zgony wg. płci 2018

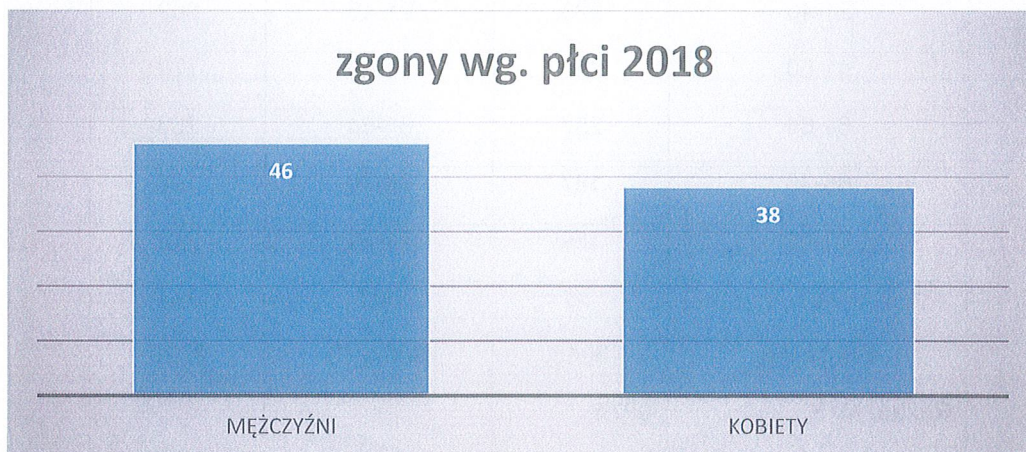

zgony wg. płci 2019

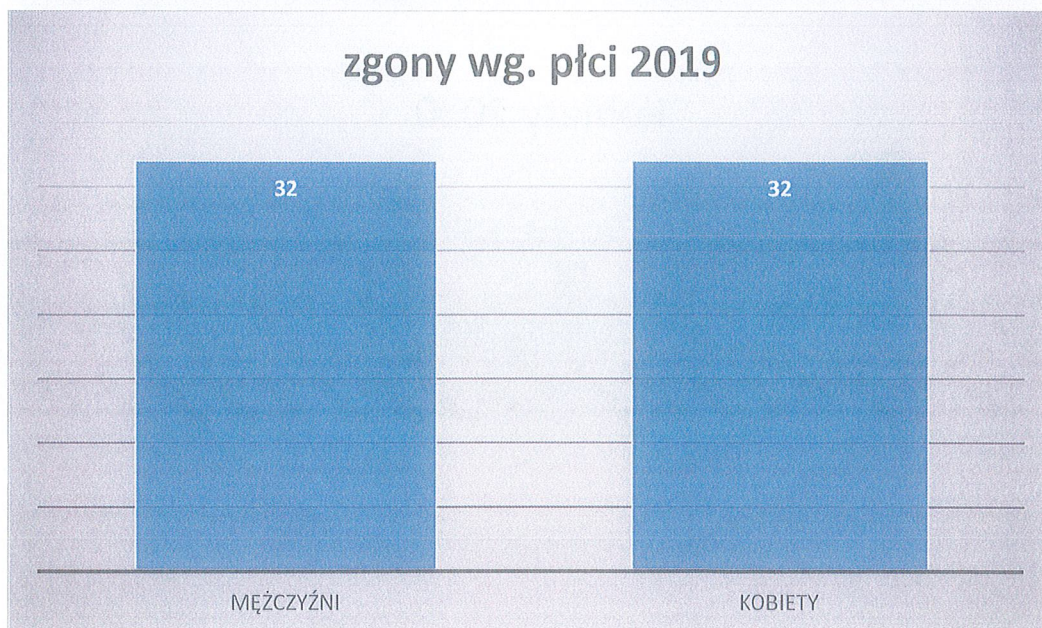

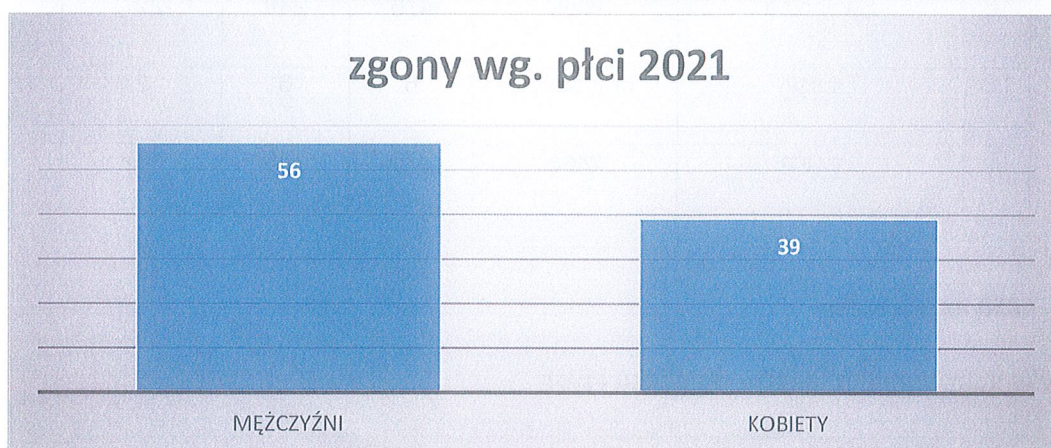
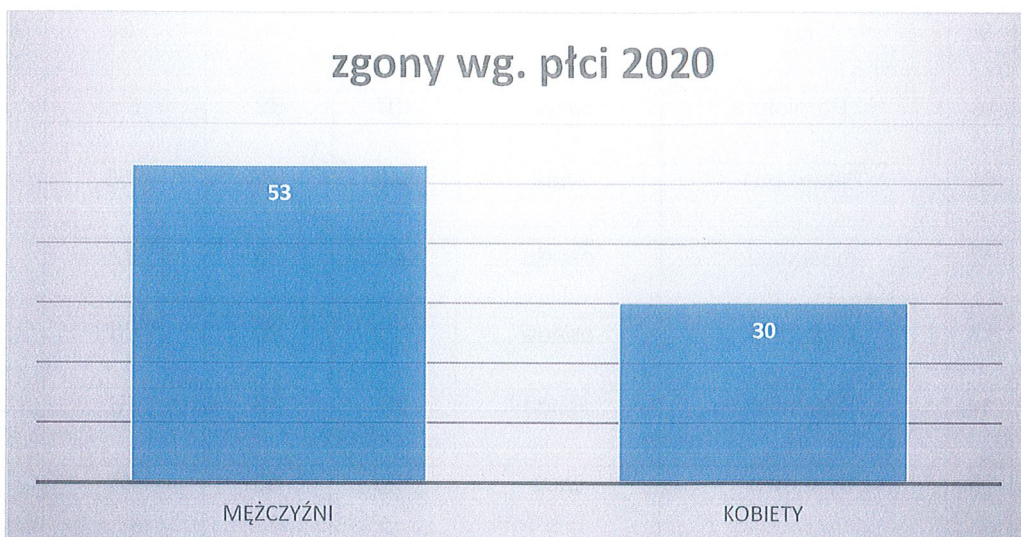

Liczba mieszkańców w poszczególnych miejscowościach wg stanu na 31.12.2022 r.

Lp.	Nazwa miejscowości	Rodzaj miejscowości	Liczba ogółem	Kobiety	Mężczyźni
1.	Babinek	wieś	415	199	216
2.	Banie	wieś	1757	897	860
3.	Baniewice	wieś	472	242	230
4.	Dłusko Gryfińskie	wieś	266	119	147
5.	Dłużyna	wieś	184	90	94
6.	Górnowo	wieś	107	51	56
7.	Kunowo	wieś	314	159	155
8.	Lubanowo	wieś	755	357	398

9.	Otoki	przysiółek	3	1	2
10.	Parnica	wieś	107	52	55
11.	Piaseczno	wieś	342	186	156
12.	Piaskowo	osada	47	25	22
13.	Różnowo	osada	172	86	86
14.	Skotniki	osada	29	13	16
15.	Sosnowo	wieś	129	53	76
16.	Swobnica	wieś	476	249	227
17.	Trzaski	przysiółek	8	6	2
18.	Tywica	wieś	275	143	132

Razem : **5858** mieszkańców

Statystyka stałych mieszkańców wg wieku i płci:

Mężczyźni		Kobiety	
wiek	liczba	wiek	liczba
0-2	76	0-2	67
3	19	3	20
4-5	56	4-5	58
6	26	6	29
7	24	7	34
8-12	145	8-12	155
13-15	125	13-15	91
16-17	62	16-17	66
18	22	18	37
19-20	61	19-20	60
21-40	852	21-40	744
41-60	816	41-60	769
61-64	236	61-64	227
65-70	201	65-70	222
71-81	175	71-81	236
>81	34	>81	113
Suma (M)	2930	Suma(K)	2928
Razem M+K	5858		

Liczba mieszkańców wg. miejscowości 31.12.2022 r.

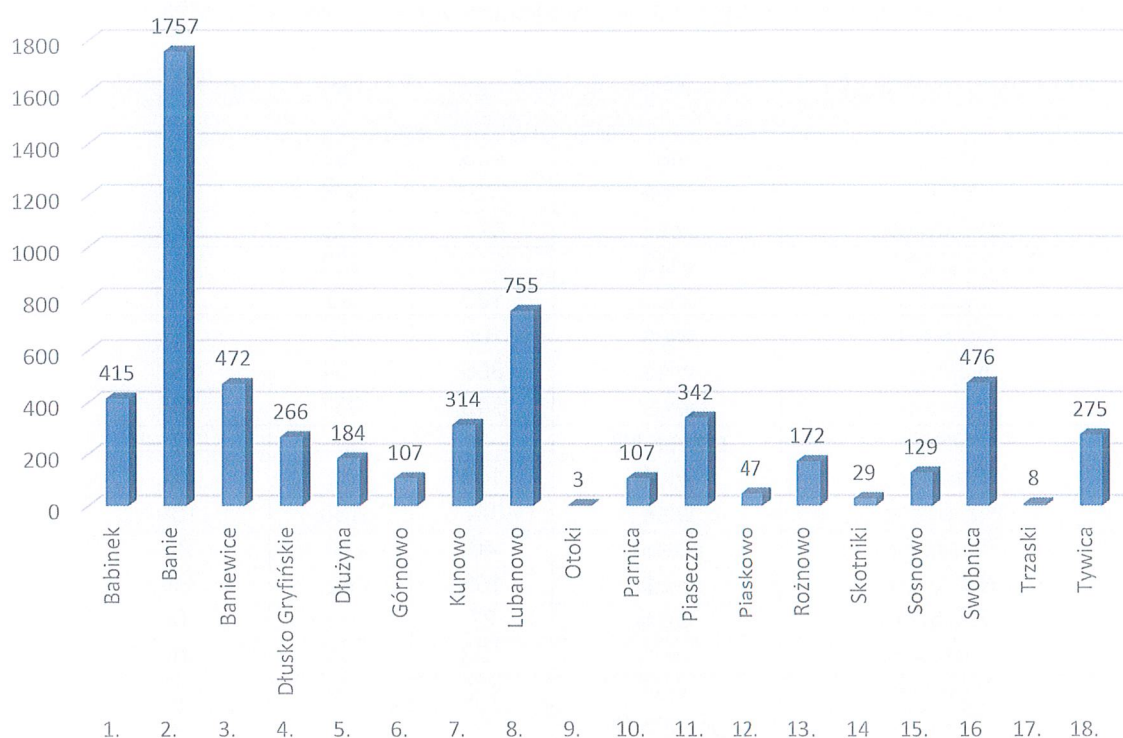

Statystyka wg. płci 31.12.2022 r.

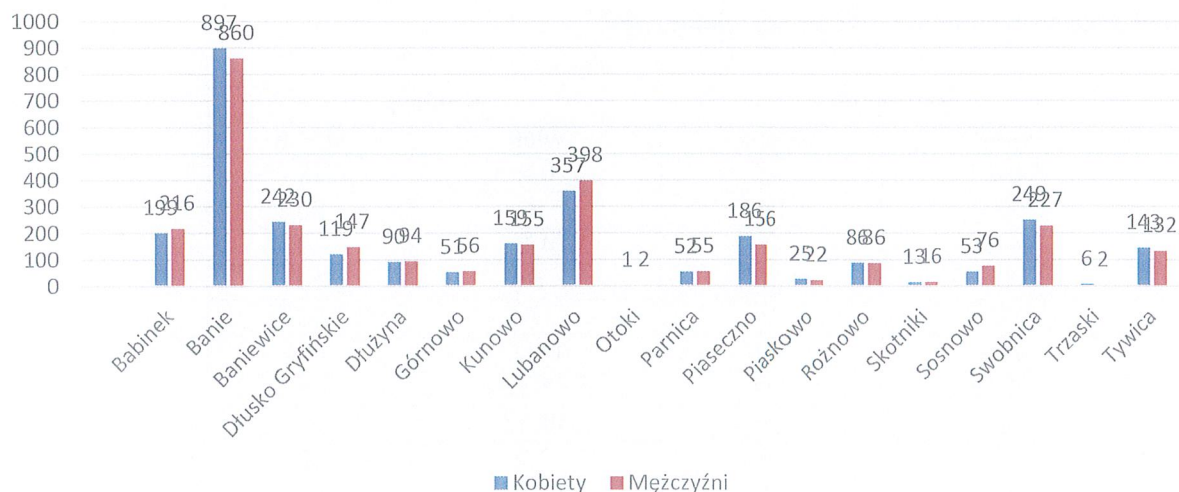

W 2022 roku zanotowano:

- 44 urodzenia
- 91 zgonów

Ponadto w roku 2022:

- wydano 544 dowodów osobistych

- dokonano 151 czynności zameldowania i wymeldowania osób.

Liczba mieszkańców w poszczególnych miejscowościach wg stanu na 31.12.2023 r.

Lp.	Nazwa miejscowości	Rodzaj miejscowości	Liczba ogółem	Kobiety	Mężczyźni
1.	Babinek	wieś	408	193	215
2.	Banie	wieś	1734	878	856
3.	Baniewice	wieś	472	243	229
4.	Dłusko Gryfińskie	wieś	271	120	151
5.	Dłużyna	wieś	182	90	92
6.	Górnowo	wieś	108	52	56
7.	Kunowo	wieś	306	154	152
8.	Lubanowo	wieś	745	357	388
9.	Otoki	przysiółek	3	1	2
10.	Parnica	wieś	108	52	56
11.	Piaseczno	wieś	347	188	159
12.	Piaskowo	osada	46	24	22
13.	Rożnowo	osada	165	82	83
14.	Skotniki	osada	27	13	14
15.	Sosnowo	wieś	129	53	76
16.	Swobnica	wieś	478	251	227
17.	Trzaski	przysiółek	8	6	2
18.	Tywica	wieś	269	138	131

Razem : **5806** mieszkańców

Statystyka stałych mieszkańców wg wieku i płci:

Mężczyźni		Kobiety	
wiek	liczba	wiek	liczba
0-2	72	0-2	62
3	29	3	20
4-5	47	4-5	50
6	31	6	30
7	27	7	30
8-12	135	8-12	162
13-15	111	13-15	94
16-17	78	16-17	62
18	36	18	32
19-20	55	19-20	57
21-40	814	21-40	728
41-60	828	41-60	768
61-64	205	61-64	205
65-70	214	65-70	240
71-81	198	71-81	241
>81	31	>81	114
Suma (M)	2911	Suma(K)	2895
Razem M+K	5806		

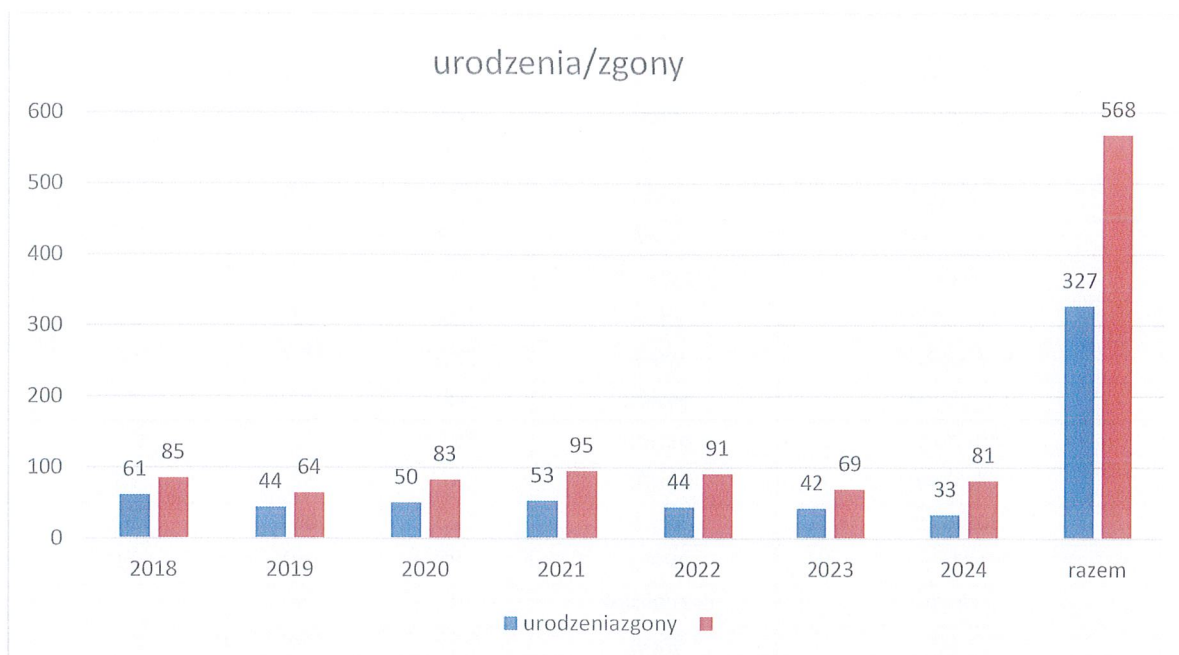

Liczba mieszkańców w poszczególnych miejscowościach wg stanu na 31.12.2024 r.

Lp.	Nazwa miejscowości	Rodzaj miejscowości	Liczba ogółem	Kobiety	Mężczyźni
1.	Babinek	wieś	398	193	205
2.	Banie	wieś	1694	860	834
3.	Baniewice	wieś	473	245	228
4.	Dłusko Gryfińskie	wieś	265	120	145
5.	Dłużyna	wieś	179	85	94
6.	Górnowo	wieś	104	51	53
7.	Kunowo	wieś	297	151	146
8.	Lubanowo	wieś	735	356	379
9.	Otoki	przysiółek	3	1	2
10.	Parnica	wieś	108	52	56
11.	Piaseczno	wieś	342	185	157
12.	Piaskowo	osada	44	22	22
13.	Różnowo	osada	162	79	83
14.	Skotniki	osada	27	13	14
15.	Sosnowo	wieś	126	53	73
16.	Swobnica	wieś	483	253	230
17.	Trzaski	przysiółek	8	6	2
18.	Tywica	wieś	251	136	125

Razem : **5699** mieszkańców

Liczba mieszkańców w poszczególnych miejscowościach wg stanu na 31.12.2025 r.

Lp.	Nazwa miejscowości	Rodzaj miejscowości	Liczba ogółem	Kobiety	Mężczyźni
1.	Babinek	wieś	386	187	199
2.	Banie	wieś	1662	844	818

3.	Baniewice	wieś	471	243	228
4.	Dłusko Gryfińskie	wieś	262	118	144
5.	Dłużyna	wieś	176	84	92
6.	Górnowo	wieś	101	51	50
7.	Kunowo	wieś	288	146	142
8.	Lubanowo	wieś	733	361	372
9.	Otoki	przysiółek	3	1	2
10.	Parnica	wieś	109	53	56
11.	Piaseczno	wieś	336	183	153
12.	Piaskowo	osada	44	22	22
13.	Rożnowo	osada	157	77	80
14.	Skotniki	osada	26	13	13
15.	Sosnowo	wieś	123	53	70
16.	Swobnica	wieś	482	250	232
17.	Trzaski	przysiółek	4	3	1
18.	Tywica	wieś	247	126	121

Razem : **5610** mieszkańców

Statystyka stałych mieszkańców wg wieku i płci:

Mężczyźni		Kobiety	
wiek	liczba	wiek	liczba
0-2	55	0-2	49
3	19	3	26
4-5	57	4-5	41
6	21	6	22
7	27	7	29
8-12	143	8-12	164
13-15	85	13-15	88
16-17	79	16-17	64
18	50	18	29
19-20	56	19-20	64
21-40	754	21-40	670
41-60	813	41-60	761
61-64	143	61-64	158
65-70	238	65-70	253
71-81	226	71-81	309
>81	29	>81	88
Suma (M)	2795	Suma(K)	2815
Razem M+K	5610		

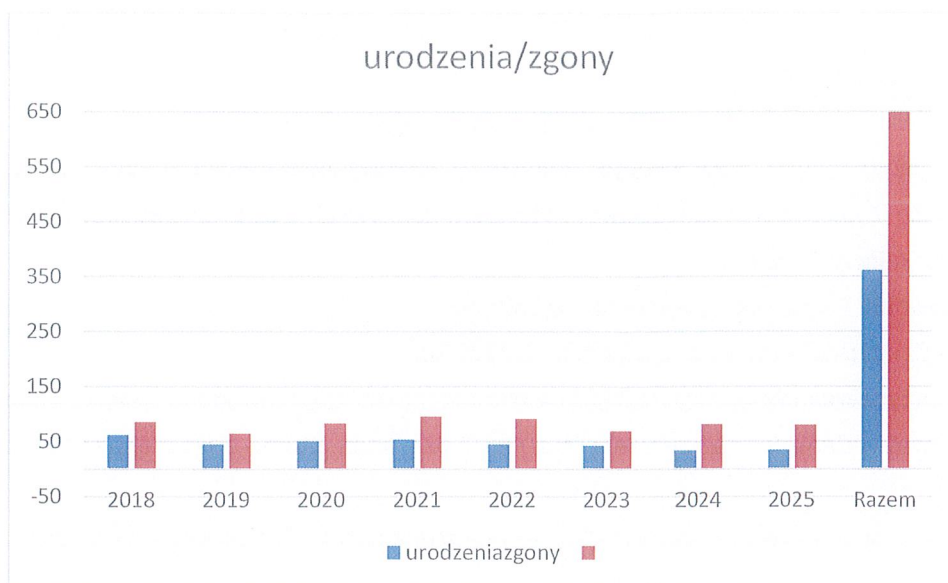

W 2025 roku zanotowano:

- 34 urodzenia w tym: 19 mężczyzn, 14 kobiet

- 80 zgonów w tym: 46 mężczyzn, 34 kobiety.

łącznie Urodzenia:361 Zgony:648

- 40 małżeństw (przynajmniej jedna osoba z małżeństwa jest mieszkańcem gminy Banie)

INFORMACJA O STANIE MIENIA KOMUNALNEGO

GMINY BANIE NA DZIEŃ 31.12.2025 r.

I. Na dzień 31.12.2025 r. Gminie Banie przysługują prawa do nieruchomości o łącznej powierzchni **493,8202 ha**, w tym:

1. **prawo własności** w stosunku do nieruchomości o powierzchni ogółem **493,7878 ha**, z czego:
 - 1) na zasadzie współwłasności pozostaje 70 nieruchomości, w tym 58 nieruchomości zabudowane budynkami mieszkalnymi, 3 zabudowanych budynkami gospodarczymi, 7 stanowiących drogi dojazdowe oraz 2 nieruchomości niezabudowanych, przy czym powierzchnia rozliczeniowa wg udziałów przypadających na gminę wynosi 2,9710 ha,
 - 2) przekazanych w użytkowanie wieczyste na rzecz osób prawnych i fizycznych pozostaje 4,0212 ha,
 - 3) przekazanych w trwały zarząd pozostaje 2,4434 ha,
 - 4) wydzierżawionych na rzecz osób prawnych i fizycznych pozostaje 25,8689 ha, objętych 258 umowami dzierżawy,

- 5) działki drogowe stanowią 270,6208 ha, z czego 55,6590 ha to drogi posiadające kategorię dróg publicznych,
- 6) działki stanowiące rowy melioracji szczegółowej stanowią 15,0618 ha;
2. **prawo użytkowania wieczystego** gruntów o łącznej powierzchni **1,0907 ha** położonych w Baniach, stanowiących część dawnych terenów kolejowych oraz grunt zabudowany budynkiem niemieszkalnym (ENEA).
3. **Użytkowanie** – łączna powierzchnia – **0,5598 ha**
4. **prawo dzierżawy** gruntów o powierzchni **0,1300 ha**;
5. **prawo użyczenia** udziału 0,326 części w nieruchomości zabudowanej budynkiem mieszkalnym położonym w Baniach oraz związanymi z nim 3 działkami gruntu, o łącznej powierzchni **0,0185 ha**.

Wymienione wyżej prawa przysługują Gminie w stosunku do 1174 działek gruntowych.

Obciążona hipoteką w kwocie 87 257,48 ha pozostaje jedna nieruchomość.

Obciążonych służebnością przesyłu pozostaje 54 działek, w tym 50 dróg, na łączną powierzchnię 1,7664 ha.

II. W okresie od 01.01.2025 r. do 31.12.2025 r. Gmina Banie:

1. **Zbyła w drodze przetargu:**

- nieruchomości gruntowe na łączną powierzchnię 0,2468 ha, za cenę ogółem netto **161 750 zł**,
- 1 lokal niemieszkalny nr 4 położony w Swobnicy nr 114 o pow. użyt. 15,47 m² za cenę **4 750 zł**

2. **Nabyła w drodze rokowań** - 1 nieruchomość zabudowaną budynkiem niemieszkalnym położoną w Baniach przy ul. Kunowska 2, działka 170/2 o pow. 0,2638 ha obręb Banie 1 – kwota nabycia **389 030,00 zł** netto (użytkowanie wieczyste – Skarb Państwa)

Mieszkaniowy zasób Gminy Banie tworzą lokale mieszkalne usytuowane w budynkach stanowiących w całości własność gminy oraz lokale położone w budynkach będących współwłasnością gminy i osób fizycznych.

Gmina posiada 1 pomieszczenie tymczasowe, o którym mowa w art. 25 a ustawy o ochronie praw lokatorów, mieszkaniowym zasobie gminy i o zmianie Kodeksu cywilnego.

Według stanu na dzień 31.12.2025 r. mieszkaniowy zasób Gminy Banie obejmuje 95 lokali mieszkalnych.

W roku 2025 r. sprzedano na rzecz najemcy 1 lokal mieszkalny w miejscowości Banie przy ul. Ogrodowej 9 o powierzchni użytkowej 37,18 m²

Zasoby mieszkaniowe w 2025 roku, według formy własności przedstawia tabela:

Forma własności	Miejscowość	Liczba budynków	Liczba lokali mieszkalnych	Pow. użytkowa lokali m ²
Budynki mieszkalne stanowiące w całości własność gminy	Banie	3	12	463,16
	Baniewice	1	1	91,52
	Lubanowo	1	1	93,36
	Parnica	2	3	172,60
	Sosnowo	2	3	185,83
	Górnowo	2	6	239,94
	Kunowo	1	1	44,30
	Razem	12	27	1290,71
Budynki mieszkalne w części stanowiące własność gminy	Banie	17	39	1623,89
	Babinek	2	2	93,69
	Dłużyna	4	6	324,32
	Kunowo	2	2	103,50
	Lubanowo	10	11	512,98
	Piaseczno	2	2	149,00
	Rożnowo	1	1	56,84
	Swobnica	3	4	152,63
	Górnowo	1	2	88,20
	Razem	42	69	3105,05
Ogółem wszystkie	X	54	96	4395,76

Zmiana powierzchni lokali komunalnych w raportowanym okresie wynikała z przeprowadzonej inwentaryzacji zasobu mieszkaniowego, w szczególności lokali przeznaczonych do sprzedaży. Weryfikacja danych ewidencyjnych pozwoliła na doprecyzowanie rzeczywistej powierzchni użytkowej lokali, co skutkowało aktualizacją łącznej powierzchni zasobu komunalnego.

W 2025 roku Gmina dokonała zakupu budynku niemieszkalnego położonego w miejscowości Banie przy ul. Kunowskiej 2. Nieruchomość została przejęta do gminnego zasobu nieruchomości w celu realizacji zadań własnych gminy oraz zabezpieczenia potrzeb lokalnej społeczności.

W roku 2025 rozłożonych na raty 14 spraw (zadłużenie). Spłaconych w całości 4 sprawy (zadłużenie).

Stan zadłużenia lokali komunalnych wynosi odpowiednio;

Rok 2019- 1 081 586,69 zł

Rok 2020- 1 018 755,42 zł

Rok 2021- 788 567,63 zł

Rok 2022- 890 188,49 zł

Rok 2023- 734 606,44 zł

Rok 2024- 908 312,47 zł

Rok 2025- 888 566,90 zł

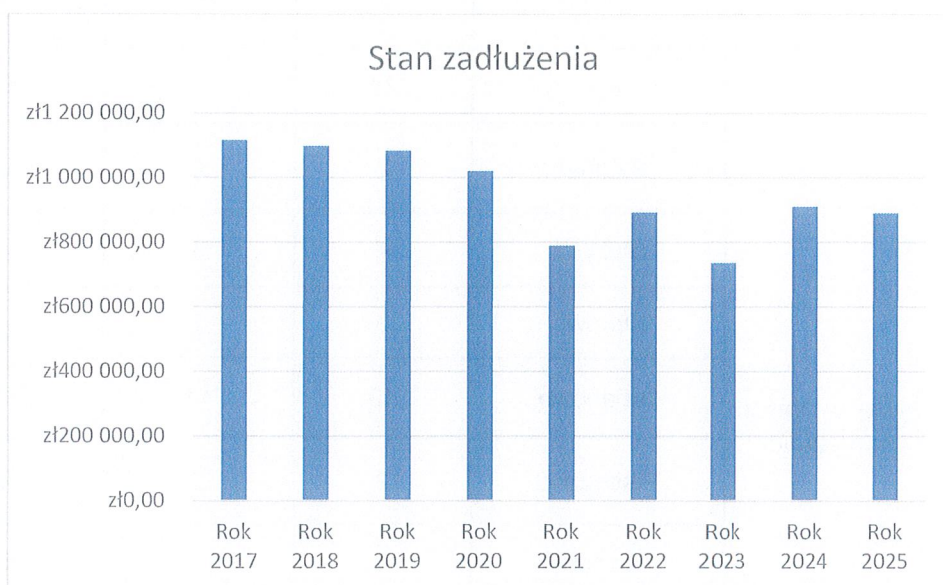

Oświata.

Zgodnie z art. 11 ust. 7 ustawy z dnia 14 grudnia 2016 r. Prawo oświatowe (Dz. U. z 2025 r. poz. 1043 ze zm.) organ wykonawczy jednostki samorządu terytorialnego, w terminie do dnia 31 października, przedstawia organowi stanowiącemu jednostki samorządu terytorialnego informację o stanie realizacji zadań oświatowych tej jednostki za poprzedni rok szkolny, w tym o wynikach:

- 1) egzaminu ósmoklasisty, egzaminu maturalnego i egzaminu zawodowego, z uwzględnieniem działań podejmowanych przez szkoły nakierowanych na kształcenie uczniów ze specjalnymi potrzebami edukacyjnymi, w szkołach tych typów, których prowadzenie należy do zadań własnych jednostki samorządu terytorialnego;
- 2) nadzoru pedagogicznego sprawowanego przez kuratora oświaty lub właściwego ministra w szkołach i placówkach tych typów i rodzajów, których prowadzenie należy do zadań własnych jednostki samorządu terytorialnego.

Niniejszą informację sporządzono w oparciu o analizę danych m.in.:

- Systemu Informacji Oświatowej;
- uzyskanych od dyrektorów poszczególnych placówek oświatowych.

Jest to opracowanie przedstawiające:

- stan organizacji placówek oświatowych w gminie Banie w roku szkolnym 2024/2025;
- organizację zadań z zakresu edukacji przedszkolnej;
- strukturę zatrudnienia w poszczególnych placówkach, uwzględniającą również poziom wykształcenia nauczycieli, jak i stopnie posiadanego awansu zawodowego;
- stan realizacji zadań oświatowych gminy na rzecz uczniów oraz szkół podstawowych i przedszkola;
- realizację zadań z zakresu kształcenia uczniów ze specjalnymi potrzebami edukacyjnymi;
- finansowanie zadań oświatowych;
- wyniki nadzoru pedagogicznego sprawowanego przez Zachodniopomorskiego Kuratora Oświaty.

I. Stan organizacji placówek oświatowych w gminie Banie w roku szkolnym 2024/2025.

W roku szkolnym 2024/2025 Gmina Banie była organem prowadzącym dla następujących placówek:

- 1) Przedszkole w Baniach, ul. Poczтова 3, 74-110 Banie;
- 2) Szkoła Podstawowa im. Marii Skłodowskiej – Curie w Baniach, ul. Sportowa 1, 74-110 Banie;
- 3) Szkoła Podstawowa im. Mikołaja Kopernika w Lubanowie, Lubanowo 53, 74-111 Lubanowo;
- 4) Szkoła Podstawowa w Swobnicy, Swobnica 12, 74-110 Banie.

Obecna organizacja sieci szkół podstawowych zabezpiecza w pełni aktualne potrzeby mieszkańców gminy Banie.

Stan organizacji szkół podstawowych w roku szkolnym 2024/2025 wraz z liczbą uczniów w poszczególnych oddziałach obrazuje tabela nr 1.

Tabela nr 1. Stan organizacji szkół podstawowych w roku szkolnym 2024/2025 wraz z liczbą uczniów w poszczególnych oddziałach (dane: SIO wg stanu na dzień 30 września 2024 r.)

	Nazwa placówki	Liczba oddziałów	Liczba uczniów	w tym:							
				I	II	III	IV	V	VI	VII	VIII
1.	Szkoła Podstawowa w Baniach	15	250	41	31	32	29	33	19	31	34
2.	Szkoła Podstawowa w Lubanowie	8	79	11	7	9	10	9	11	14	8
3.	Szkoła Podstawowa w Swobnicy	8	89	9	11	11	8	14	10	14	12
4.	Razem	31	418	61	49	52	47	56	40	59	54

Ogółem liczba uczniów uczęszczających do szkół podstawowych w roku szkolnym 2024/2025: **418 uczniów**.

II. Organizacja edukacji przedszkolnej w roku szkolnym 2024/2025.

Gmina Banie w roku szkolnym 2024/2025 realizowała zadania związane z organizacją edukacji przedszkolnej poprzez zapewnienie realizacji wychowania przedszkolnego dla dzieci w wieku 2,5-6 lat w publicznym przedszkolu i oddziałach przedszkolnych zorganizowanych w szkołach podstawowych, tj.:

- 1) Przedszkole w Baniach;
- 2) 2 oddziały przedszkolne w Szkole Podstawowej im. Mikołaja Kopernika w Lubanowie;
- 3) 1 oddział przedszkolny w Szkole Podstawowej w Swobnicy.

Sieć publicznych placówek przedszkolnych zapewniła wszystkim dzieciom 6-letnim zamieszkałym na obszarze gminy Banie realizację rocznego obowiązkowego przygotowania przedszkolnego, o którym mowa w art. 31 ust. 4 ustawy Prawo oświatowe.

Stan organizacji Przedszkola w Baniach w roku szkolnym 2024/2025 wraz z liczbą dzieci w wieku 2,5 - 6 lat obrazuje tabela nr 2.

Tabela nr 2. Stan organizacji Przedszkola w Baniach w roku szkolnym 2024/2025 wraz z liczbą dzieci (dane: SIO wg stanu na dzień 30 września 2024 r.)

Nazwa placówki	Liczba oddziałów	Liczba dzieci
Przedszkole w Baniach	6	128

Stan organizacji oddziałów przedszkolnych zorganizowanych w szkołach podstawowych wraz z liczbą dzieci w wieku 3-6 lat przedstawia tabela nr 3.

Tabela nr 3. Stan organizacji oddziałów przedszkolnych w szkołach podstawowych w roku szkolnym 2024/2025 wraz z liczbą dzieci (dane: SIO wg stanu na dzień 30 września 2024 r.)

Lp.	Nazwa placówki	Liczba oddziałów	Liczba dzieci
1.	Szkoła Podstawowa w Lubanowie	2	22
2.	Szkoła Podstawowa w Swobnicy	1	13
3.	Razem	3	35

III. Baza do działalności oświatowej.

Placówki oświatowe prowadzone przez Gminę Banie funkcjonowały w 4 budynkach komunalnych.

Stan techniczny i funkcjonalność budynków oświatowych uznać należy za dobry, co jest rezultatem stałych nakładów finansowych czynionych od kilku lat na poprawę substancji budowlanej dla sprawności technicznej i dla optymalizacji kosztów eksploatacji.

Tabela nr 4. Wyposażenie w komputery oraz tablice interaktywne poszczególnych placówek w roku szkolnym 2024/2025 (dane z placówek)

Nazwa placówki	Komputery z dostępem do Internetu					tablice interaktywne	tablice interaktywne ZOPS
	Wykorzystywane		Zestaw sprzętu komputerowego	Zestaw sprzętu sieciowego	pozostałe w szkole		
	do celów dydaktycznych ogółem	do celów dydaktycznych przenośne					
Szkoła Podstawowa w Baniach	46	46	1	25	5	11	12
Szkoła Podstawowa w Lubanowie	36	30	0	29	7	4	0
Szkoła Podstawowa w Swobnicy	25	14	0	25	18	4	0
Przedszkole w Baniach	1	6	0	0	6	5	1

Tabela nr 5. Biblioteka szkolna (dane z placówek).

Nazwa placówki	Liczba woluminów	Liczba wypożyczeń	Dostępność internetu
Szkoła Podstawowa w Baniach	6 104	1 129	tak
Szkoła Podstawowa w Lubanowie	5 351	725	tak
Szkoła Podstawowa w Swobnicy	5 051	745	tak

IV. Kadra i system doskonalenia zawodowego nauczycieli.

1. Stan zatrudnienia nauczycieli wg stopnia awansu zawodowego i poziomu wykształcenia w poszczególnych placówkach oświatowych.

Stan zatrudnienia nauczycieli wg stopnia awansu zawodowego i poziomu wykształcenia w poszczególnych placówkach oświatowych prowadzonych przez Gminę Banie obrazuje poniższa tabela

Tabela nr 6. Zatrudnienie nauczycieli wg stopnia awansu zawodowego i poziomu wykształcenia w poszczególnych placówkach oświatowych w roku szkolnym 2024/2025 (dane: SIO wg stanu na dzień 30.09.2024 r.)

Poziom wykształcenia	Liczba nauczycieli wg stopnia awansu zawodowego							
	nauczyciel nieposiadający stopnia awansu zawodowego (nauczyciel początkujący)		Nauczyciel kontaktowy		nauczyciel kwalifikowany		nauczyciel dyplomowany	
	liczba osób	etat	liczba osób	etat	liczba osób	etat	liczba osób	etat
1. Tytuł zawodowy magistra z przygotowaniem pedagogicznym	2	1,5	0	0	3	2,96	13	10,67
2. Tytuł zawodowy magistra bez przygotowania pedagogicznego, tytuł zawodowy licencjata (inżyniera) z przygotowaniem pedagogicznym, tytuł zawodowy licencjata (inżyniera) bez przygotowania pedagogicznego, dyplom ukończenia kolegium nauczycielskiego lub nauczycielskiego kolegium języków obcych, pozostałe wykształcenie	3	1,99	0	0	0	0	0	0

*w przeliczeniu na pełny wymiar czasu pracy

Poziom wykształcenia	Liczba nauczycieli wg stopnia awansu zawodowego
----------------------	---

Szkoła Podstawowa w Swobnicy		nauczyciel nieposiadający stopnia awansu zawodowego (nauczyciel początkujący)		Nauczyciel kontraktowy		nauczyciel mianowany		nauczyciel dyplomowany	
		liczba osób	etat	liczba osób	etat	liczba osób	etat	liczba osób	etat
1.	Tytuł zawodowy magistra z przygotowaniem pedagogicznym	3	3	0	0	2	2	17	11,50
2.	Tytuł zawodowy magistra bez przygotowania pedagogicznego, tytuł zawodowy licencjata (inżyniera) z przygotowaniem pedagogicznym, tytuł zawodowy licencjata (inżyniera) bez przygotowania pedagogicznego, dyplom ukończenia kolegium nauczycielskiego lub nauczycielskiego kolegium języków obcych, pozostałe wykształcenie	1	0,44	0	0	0	0	0	0

*w przeliczeniu na pełny wymiar czasu pracy

Poziom wykształcenia		Liczba nauczycieli wg stopnia awansu zawodowego							
Szkoła Podstawowa w Pratach		nauczyciel nieposiadający stopnia awansu zawodowego (nauczyciel początkujący)		Nauczyciel kontraktowy		nauczyciel mianowany		nauczyciel dyplomowany	
		liczba osób	etat	liczba osób	etat	liczba osób	etat	liczba osób	etat
1.	Tytuł zawodowy magistra z przygotowaniem pedagogicznym	3	2,722	1	1	3	3	25	25,53
2.	Tytuł zawodowy magistra bez przygotowania pedagogicznego, tytuł zawodowy licencjata (inżyniera) z przygotowaniem pedagogicznym, tytuł zawodowy licencjata (inżyniera) bez przygotowania pedagogicznego, dyplom ukończenia kolegium nauczycielskiego lub nauczycielskiego kolegium języków obcych, pozostałe wykształcenie	1	1,56	0	0	0	0	0	0

*w przeliczeniu na pełny wymiar czasu pracy

Poziom wykształcenia		Liczba nauczycieli wg stopnia awansu zawodowego							
Przedszkole w Baniach		nauczyciel nieposiadający stopnia awansu zawodowego (nauczyciel początkujący)		Nauczyciel kontraktowy		nauczyciel mianowany		nauczyciel dyplomowany	
		liczba osób	etat	liczba osób	etat	liczba osób	etat	liczba osób	etat

	liczba osób	etat*	liczba osób	etat*	liczba osób	etat*	liczba osób	etat*
1. Tytuł zawodowy magistra z przygotowaniem pedagogicznym	0	0	5	3,38	4	4	3	2,5
2. Tytuł zawodowy magistra bez przygotowania pedagogicznego, tytuł zawodowy licencjata (inżyniera) z przygotowaniem pedagogicznym, tytuł zawodowy licencjata (inżyniera) bez przygotowania pedagogicznego, dyplom ukończenia kolegium nauczycielskiego lub nauczycielskiego kolegium języków obcych, pozostałe wykształcenie	0	0	0	0	0	0	0	0

*w przeliczeniu na pełny wymiar czasu pracy

Tabela nr 7. Stan zatrudnienia nauczycieli i pracowników niepedagogicznych w poszczególnych szkołach w roku szkolnym 2024/2025 (dane: SIO wg stanu na dzień 30.09.2024 r.)

Nazwa placówki	Zatrudnienie		w tym:			
			nauczyciele		pracownicy niepedagogiczni	
	etaty	osoby	etaty	osoby	etaty	osoby
1. Przedszkole w Baniach	26,63	29	9,88	12	16,75	17
2. Szkoła Podstawowa w Lubanowie	24,12	28	17,12	21	7	7
3. Szkoła Podstawowa w Swobnicy	23,44	30	16,94	23	6,5	7
4. Szkoła Podstawowa w Baniach	47,49	49	32,49	34	15	15
5. Razem	121,68	136	76,43	90	45,25	46

Poziom zatrudnienia nauczycieli wynika przede wszystkim z liczby oddziałów i godzin zajęć obowiązkowych oraz dodatkowych w przedszkolach i szkołach podstawowych, a pracowników administracji i obsługi ze specyfiki działalności danej placówki.

2. Doskonalenie zawodowe nauczycieli.

Dla zabezpieczenia odpowiedniego poziomu nauczania w roku szkolnym 2024/2025, zgodnie z wymogami prawa i potrzebami zgłoszonymi przez dyrektorów poszczególnych placówek, przeznaczono środki finansowe na zadania z zakresu doskonalenia zawodowego nauczycieli. W 2024 r. na doskonalenie i doskonalenie zawodowe nauczycieli wydatkowano środki finansowe w kwocie **38 963,65 zł**.

Wysokość środków finansowych przeznaczonych na doskonalenie i doskonalenie zawodowe nauczycieli przedstawia poniższa tabela.

Tabela nr 8. Wysokość środków finansowych przeznaczonych na doskonalenie zawodowe nauczycieli w latach 2024-2025

Środki finansowe wykorzystane w 2024 r.	Plan na 2025 r.
38 963,65 zł	66 330,00 zł

Efektem podejmowanych działań oraz właściwej polityki kadrowej prowadzonej przez dyrektorów jest niewątpliwie bardzo dobra struktura w zakresie poziomu wykształcenia nauczycieli, co obrazuje poniższa tabela.

Tabela nr 9. Poziom wykształcenia nauczycieli w roku szkolnym 2024/2025 (wg stanu na dzień 30 września 2024 r.)

Nazwa placówki	Poziom wykształcenia (w osobach)	
	Tytuł zawodowy magistra z przygotowaniem pedagogicznym	Tytuł zawodowy magistra bez przygotowania pedagogicznego, tytuł zawodowy licencjata (inżyniera) z przygotowaniem pedagogicznym, tytuł zawodowy licencjata (inżyniera) bez przygotowania pedagogicznego, dyplom ukończenia kolegium nauczycielskiego lub kolegium jez. obcych, pozostałe wykształcenie
Szkoła Podstawowa w Lubanowie	18	3
Szkoła Podstawowa w Swobnicy	22	1
Szkoła Podstawowa w Baniach	32	1
Przedszkole w Baniach	12	0
Razem	84	5

3. Awans zawodowy nauczycieli.

System doskonalenia zawodowego wśród nauczycieli pośrednio wspierany był przez obowiązujący system awansów zawodowych.

W roku szkolnym 2024/2025 **2 nauczycieli uzyskało stopień nauczyciela minowego** po zdaniu egzaminu przed komisją egzaminacyjną powołaną przez Wójta Gminy Banie:

- 1) Szkoła Podstawowa w Swobnicy – 1 nauczyciel,
- 2) Szkoła Podstawowa im. Mikołaja Kopernika w Lubanowie – 1 nauczyciel.

W roku szkolnym 2024/2025 1 nauczyciel uzyskał stopień nauczyciela dyplomowanego po uzyskaniu akceptacji komisji kwalifikacyjnej powołanej przez organ sprawujący nadzór pedagogiczny:

- 1) Przedszkole w Baniach – 1 nauczyciel.

V. Wyniki egzaminu ósmoklasisty

Wyniki egzaminu ósmoklasisty w poszczególnych szkołach podstawowych w roku szkolnym 2024/2025 przedstawiono w poniższej tabeli.

Tabela nr 10. Wyniki egzaminu ósmoklasisty w roku szkolnym 2024/2025

Nazwa szkoły	Przedmiot	Liczba uczniów	Średni wynik procentowy
Szkoła Podstawowa w Lubanowie	Jęz. polski	7	50,29 %
	Matematyka	7	15,14 %

	Język niemiecki	2	33 %
	Język angielski	5	59 %
Szkoła Podstawowa w Swobnicy	Język polski	10	52,80 %
	Matematyka	10	38,60 %
	Język niemiecki	1	51 %
	Język angielski	9	57,77 %
Szkoła Podstawowa w Baniach	Język polski	34	53,33 %
	Matematyka	34	33,24 %
	Język niemiecki	----	-----
	Język angielski	34	49,73 %

VI. Stan realizacji zadań oświatowych gminy na rzecz uczniów oraz szkół podstawowych i przedszkola w roku szkolnym 2024/2025.

1. Kształcenie ze specjalnymi potrzebami edukacyjnymi.

W placówkach prowadzonych przez Gminę Banie w roku szkolnym 2024/2025 17 uczniów zostało objętych kształceniem specjalnym na podstawie orzeczenia o potrzebie kształcenia specjalnego lub orzeczenia o potrzebie nauczania indywidualnego wydanego przez poradnię psychologiczno – pedagogiczną:

- 1) Szkoła Podstawowa w Swobnicy – 3 uczniów
- 2) Szkoła Podstawowa w Lubanowie – 3 uczniów
- 3) Szkoła Podstawowa w Baniach – 9 uczniów
- 4) Przedszkole w Baniach – 2 uczniów

2. Wykaz działań podejmowanych przez szkoły/przedszkola na rzecz uczniów w ramach pomocy psychologiczno – pedagogicznej w roku szkolnym 2024/2025:

Tabela nr 11. Pomoc psychologiczno-pedagogiczna udzielona uczniom (dane z placówek)

Forma udzielonej pomocy	Liczba uczniów objętych pomocą w roku szkolnym 2024/20245			
	SP Banie	SP Lubanowo	SP Swobnica	Przedszkole w Baniach
Zajęcia specjalistyczne: korekcyjno-kompensacyjne, logopedyczne, rozwijające kompetencje emocjonalno-społeczne oraz inne zajęcia o charakterze terapeutycznym	169	45	40	85
Porady i konsultacje	116	10	12	0
Warsztaty	227	74	0	0
Zajęcia związane z wyborem kierunku kształcenia i zawodu	44	0	0	0
Zajęcia dydaktyczno-wyrównawcze	40	26	11	0

3. Dowóz uczniów do szkół podstawowych oraz przedszkola.

Realizując obowiązki określone w art. 32 ust. 3 i art. 39 ust. 3 ustawy z dnia 14 grudnia 2016 r. Prawo oświatowe, Gmina Banie zapewniła bezpłatny transport i opiekę w czasie przewozu uczniów do przedszkola oraz szkół podstawowych na terenie gminy Banie.

Ponadto Gmina realizuje zadania określone w art. 39 ust. 4 ww. ustawy w zakresie zapewnienia uczniom niepełnosprawnym bezpłatnego transportu i opieki w czasie przewozu do najbliższej szkoły podstawowej lub ośrodka. Poniższa tabela przedstawia stan realizacji tego obowiązku.

Tabela nr 12. Liczba uczniów dowożonych w roku szkolnym 2024/2025 (wg stanu na dzień 01 maja 2025 r.)

Wyszczególnienie		Liczba uczniów
	Uczniowie (zakup biletów miesięcznych)	
1.	Przedszkole w Baniach	20
	Szkoła Podstawowa w Lubanowie	34
	Szkoła Podstawowa w Swobnicy	50
	Szkoła Podstawowa w Baniach	114
2.	Razem dowożeni	218
3.	Liczba dzieci w wieku 3-5 lat uczęszczających do przedszkola oraz oddziałów przedszkolnych w szkołach podstawowych (zakup biletów jednorazowych)	46
Razem dowożeni		244
4.	Liczba uczniów niepełnosprawnych, którzy otrzymali zwrot kosztów przejazdu w ramach umowy zawartej między wójtem i rodzicami dziecka niepełnosprawnego	2
5.	Liczba uczniów niepełnosprawnych dowożonych przez gminę	12

W roku szkolnym 2024/2025 łączny koszt dowozu uczniów do szkół podstawowych oraz przedszkola na terenie gminy Banie z tytułu zakupu biletów miesięcznych wyniósł **612 785,60 zł** (za okres wrzesień – grudzień 2024 r. – 229 250,67 zł, za okres styczeń – czerwiec 2025 r. – 383 534,93 zł).

W roku szkolnym 2024/2025 łączny koszt z tytułu zakupu biletów jednorazowych dla dzieci w wieku 3-5 lat uczęszczających do Przedszkola w Baniach oraz oddziałów przedszkolnych zorganizowanych w szkołach podstawowych wyniósł **12 788,60 zł** (za okres wrzesień – grudzień 2024 r. – 7 945,64 zł, za okres styczeń – czerwiec 2025 r. – 4 788,60 zł).

W roku szkolnym 2024/2025 Gmina Banie zapewniła bezpłatny transport i opiekę 12 uczniom niepełnosprawnym zamieszkałym na terenie gminy Banie do Zespołu Szkół Specjalnych w Nowym Czarnowie, Niepublicznego Przedszkola Specjalnego „Puchatek” w Pyrzycach oraz Ośrodka Rehabilitacyjno – Edukacyjno – Wychowawczego w Nowielinie (OREW).

Na podstawie art. 39a ustawy Prawo oświatowe 2 uczniów niepełnosprawnych zostało objętych dowozem indywidualnym, a z ich rodzicami zawarto umowy określające zasady zwrotu kosztów przejazdu dziecka niepełnosprawnego oraz jego rodziców do przedszkola prywatnym samochodem osobowym. Z tytułu

zwrotu rodzicom kosztów przejazdu w ramach umowy zawartej między wójtem i rodzicami dziecka niepełnosprawnego wydatkowano w roku szkolnym 2024/2025 kwotę **19 137,60 zł.**

4. Pomoc materialna dla uczniów – stypendia za wyniki w nauce lub za osiągnięcia sportowe.

Na podstawie art. 90g ustawy z dnia 7 września 1991 r. o systemie oświaty (Dz. U. z 2025 r. poz. 881 ze zm.) szkoła może udzielać stypendium za wyniki w nauce lub za osiągnięcia sportowe. Stypendium za wyniki w nauce nie udziela się uczniom klas I–III szkoły podstawowej oraz uczniom klasy IV szkoły podstawowej do ukończenia pierwszego okresu nauki. Stypendium za osiągnięcia sportowe nie udziela się uczniom klas I–III szkoły podstawowej.

W roku szkolnym 2024/2025 dyrektorzy szkół podstawowych przyznali łącznie 67 stypendia za wyniki w nauce oraz za osiągnięcia sportowe na łączną kwotę 9 198,00 zł.

Tabela nr 13. Liczba przyznanych stypendiów w roku szkolnym 2024/2025

Wyszczególnienie	Liczba przyznanych stypendiów za wyniki w nauce	Liczba przyznanych stypendiów za osiągnięcia sportowe	Liczba przyznanych stypendiów ogółem	Kwota
Szkoła Podstawowa w Baniach	15	0	15	3 328,00 zł
Szkoła Podstawowa w Lubanowie	17	0	17	2 900,00 zł
Szkoła Podstawowa w Swobnicy	11	24	25	2 970,00 zł
Razem	43	24	67	9 198,00 zł

5. Dotacja celowa na wyposażenie szkół w podręczniki, materiały edukacyjne lub materiały ćwiczeniowe.

W 2025 r. Gmina Banie otrzymała dotację celową z budżetu państwa na wyposażenie szkół w podręczniki, materiały edukacyjne lub materiały ćwiczeniowe w wysokości 38 075,95 zł.

W 2025 r. Gmina Banie otrzymała środki w kwocie 353,93 zł z Funduszu Pomocy dla uczniów będących obywatelami Ukrainy na wyposażenie szkół podręczniki, materiały edukacyjne lub w materiały ćwiczeniowe.

6. Fundusz Pomocy.

Zgodnie z przepisem art. 14 ust. 11 ustawy z dnia 12 marca 2022 r. o pomocy obywatelom Ukrainy w związku z konfliktem zbrojnym na terytorium tego państwa (Dz.U. z 2025 r. poz. 337 ze zm.) jednostkom sektora finansów publicznych, w tym jednostkom samorządu terytorialnego może być udzielone finansowanie lub dofinansowanie, lub zwrot wydatków, lub kosztów realizacji zadań na rzecz pomocy Ukrainie, w szczególności obywatelom Ukrainy dotkniętym konfliktem zbrojnym na terytorium Ukrainy.

Gmina Banie otrzymała dodatkowe środki finansowe na realizację zadań oświatowych w ramach Funduszu Pomocy. W okresie od września 2024 r. do sierpnia 2025 r. Gmina Banie uzyskała na ten cel łącznie 69 770,00 zł.

W roku szkolnym 2024/2025 w szkołach podstawowych na terenie gminy Banie opieką, wychowaniem i nauczaniem objęto 3 uczniów będących obywatelem Ukrainy.

7. Stypendium Rady Gminy Banie.

Na podstawie uchwały nr XVII/122/2020 Rady Gminy Banie z dnia 30 czerwca 2020 r. w sprawie określenia szczegółowych warunków, form i trybu przyznawania stypendiów Rady Gminy Banie w ramach

Lokalnego programu wyrównywania szans edukacyjnych oraz wspierania edukacji uzdolnionych dzieci i młodzieży uczęszczającej do szkół podstawowych, dla których organem prowadzącym jest Gmina Banie (Dz. Urz. Woj. Zachodniopomorskiego z dnia 14 sierpnia 2020 r. poz. 3788) za rok szkolny 2024/2025 przyznano 15 uczniom szkół podstawowych z terenu gminy Banie stypendium Rady Gminy Banie za wyniki w nauce oraz za osiągnięcia naukowe na łączną kwotę 13 400,00 zł, tj.:

- 1) Szkoła Podstawowa im. Mikołaja Kopernika w Lubanowie - 6 uczniów,
- 2) Szkoła Podstawowa im. Marii Skłodowskiej – Curie w Baniach – 7 uczniów,
- 3) Szkoła Podstawowa w Swobnicy – 2 uczniów.

8. Międzynarodowa współpraca szkół w zakresie edukacji.

- 1) Szkoła Podstawowa w Swobnicy realizowała projekt w partnerstwie ze szkołą niemiecką w Lichterfelde. Projekt pn. „Polskie góry miejscem uprawiania sportu, nauki i turystyki” miał na celu integrację młodzieży szkolnej oraz naukę języka niemieckiego. Wartość projektu: 71 201,60 zł. Kwota pozyskanych środków przez szkołę: 32 460,00 zł.
- 2) Uczniowie Szkoły Podstawowej w Swobnicy brali udział w wymianie z zaprzyjaźnioną niemiecką szkołą w Lichterfelde. Celem wymiany była nauka języka niemieckiego oraz poznanie kultury danego regionu.

VII. Informacja o wynikach nadzoru pedagogicznego przeprowadzonego przez Zachodniopomorskiego Kuratora Oświaty.

W roku szkolnym 2024/2025 wizytatorzy Kuratorium Oświaty w Szczecinie przeprowadzili kontrolę w Szkole Podstawowej w Swobnicy, której zakres dotyczył sprawowania kontroli nadzoru pedagogicznego przez dyrektorów oraz realizacja zadań z zakresu doskonalenia zawodowego w szkołach uzyskujących najniższe wyniki z egzaminu ósmoklasisty, nie wydano zaleceń z wynikających z przeprowadzonej kontroli.

Inwestycje.

1. Zakończono budowę świetlicy wiejskiej w miejscowości Babinek. Zadanie wykonała firma EKOSTAR Spółka z ograniczoną odpowiedzialnością Sp. k. mającą swą siedzibę w Stargardzie przy ul. Generała Józefa Bema. Uzyskano dofinansowanie z Rządowego Funduszu Polski Ład Program Inwestycji Strategicznych w wysokości 1 665 000,00 zł, wartość inwestycji: 1 860 679,24 zł.



2. Podpisano umowę na opracowanie dokumentacji projektowo – kosztorysowej dla zadania pn. „Termomodernizacja budynku Szkoły Podstawowej w Swobnicy”. Zadanie wykona firma Biuro Inwestycji i Nieruchomości Halina Landsberg, ul. Jagiellońska 10F/91, 80-371 Gdańsk. Koszt zadania: 7 500,00 zł.
3. Wysłano zgłoszenie do Konkursu Marszałka Województwa Zachodniopomorskiego „Granty Sołeckie 2025” – montaż stołu do ping-ponga w Swobnicy.
4. Opracowano dokumentację projektowo-kosztorysową dotyczącą wymiany nawierzchni z naturalnej na syntetyczną boiska sportowego w Baniach. Zadanie wykonała firma: Usługi Ogólnobudowlane BOMA Mariusz Borysewicz, Aleja Jabłonkowa 29, 74- 300 Myślibórz. Koszt zadania: 10 000,00 zł
5. Wysłano zgłoszenie do Konkursu Marszałka Województwa Zachodniopomorskiego „Granty Sołeckie 2025” – budowa boiska do piłki siatkowej w Lubanowie.

6. Wysłano zgłoszenie do Konkursu Marszałka Województwa Zachodniopomorskiego „Granty Solecie 2025” – doposażenie placu zabaw w Piaskowie.
7. Podpisano umowę na rozbiórkę budynku biurowca w miejscowości Górnowo. Zadanie wykona firma: Przedsiębiorstwo Gospodarki Komunalnej i Mieszkaniowej Spółka z o.o., ul. Celna 21, 74-300 Myślibórz. Termin zakończenia: 31.08.2025 r. Koszt zadania: 35 700,00 zł.
8. Wykonano nowe przyłącze elektroenergetyczne i nową instalację w świetlicy wiejskiej w Piasecznie. Zadanie wykonała firma: Instalatorstwo Elektryczne – Edward Olejnik, ul. Ziemniaczana 9, 70-787 Szczecin. Koszt zadania: 9 000,00 zł.
9. Zamontowano klimatyzatory całoroczne w świetlicy wiejskiej w Piasecznie. Zadanie wykonała firma KMK Krystyna Madałkiewicz, ul. 1 Maja 9A, 74-300 Myślibórz. Koszt zadania: 20 550,00 zł.
10. Wykonanie instalacji wodno-kanalizacyjnej w mieszkaniu komunalnym przy ulicy Targowej 23/4. Zadanie wykonała firma: Usługi Ogólnobudowlane Przemysław Kufel, ul. Brzozowa 9A, 74-110 Banie. Koszt zadania: 2 700,00 zł.
11. Wymieniono instalację elektryczną w mieszkaniu komunalnym przy ulicy Targowej 23/4. Zadanie wykonała firma Usługi Elektryczne Michał Samoraj, ul. Bol Chrobrego 2/1, 74-110 Banie. Koszt zadania: 7 776,00 zł.
12. Zamontowano wentylację w świetlicy wiejskiej w Swobnicy. Zadanie wykonała firma: KLIMSZUM Wojciech Szumotalski, Barwicka 2/2, 74-500 Chojna. Koszt zadania: 7 318,50 zł
13. Podpisano umowę na wykonanie instalacji elektrycznej – wymianę starej rozdzielnic elektrycznej w pomieszczeniu szatni w budynku remizy strażackiej OSP w Baniach. Termin zakończenia robót do: 12.05.2025 r.. Zadanie wykona firma: CLEVER Marcin Jaroszek, ul. Sosnowa 2/1, 74—10 Banie. Koszt zadania: 5 246,44
14. Wykonano czyszczenie i przegląd komina dymowego po samozapłonie w budynku znajdującym się przy ulicy Bol. Chrobrego 2. Zadanie wykonała firma: Zakład Usług Kominarskich Andrzej Surmacz, ul Bogusława 2, 74-500 Chojna. Koszt zadania: 577,50 zł.
15. Udostępniono informacje publiczne - 11 szt.
16. Otrzymano zgodę ze Starostwa Powiatowego w Gryfinie na wymianę pokrycia dachowego na budynku remizy OSP Dłusko Gryfińskie.
17. Zakończono rozbiórkę budynku gospodarczego w Górnowie na działce nr 57/1 (plac zabaw). Zadanie wykonała firma: STB sp. z o.o., ul. Królewiecka 45, 74-300 Myślibórz. Koszt zadania: 11 502,27 zł.
18. Podpisano umowę na malowanie elewacji budynku Domu Kultury w Baniach. Zadanie wykona firma: STB sp. z o.o., ul. Królewiecka 45, 74-300 Myślibórz. Termin wykonania zadania: do 31.07.2025 r. Koszt zadania: 61 193,89 zł.
19. Wykonano wymianę starej rozdzielnic elektrycznej w pomieszczeniu szatni w budynku remizy strażackiej OSP w Baniach. Zadanie wykona firma: CLEVER Marcin Jaroszek, ul. Sosnowa 2/1, 74—10 Banie. Koszt zadania: 5 246,44
20. Wykonano przeglądy elektryczne w obiektach na terenie Gminy Banie. Zadanie wykonała firma: P.H.U. Elektrofil Filip Trzebowski, ul. Marsz. Józefa Piłsudskiego 58/2, 86-300 Grudziądz. Koszt zadania: 4 000,00 zł.
21. Wynajęto toaletę na parking przy jeziorze Dłużec (od 17.04.2025 r. do 30.09.2025 r.). Usługę realizuje firma mToilet Sp. z o.o. Koszt miesięcznego serwisu: 334,80 zł.

22. Podpisano umowę na przeprowadzenie corocznej kontroli stanu technicznego budynków mieszkalnych i użyteczności publicznej administrowanych przez Gminę Banie. Zadanie wykonuje firma: Jan Grzybowski BIOT ul. Wieluńska 21, 85-689 Bydgoszcz. Koszt zadania: 9 365,22 zł.
23. Zakupiono przyczepę Neptun TR/N7-255 MULTI. Zakupu dokonano w ABC ROL Sp. z o.o., ul. Lipiańska 8, 74-200 Pyrzyce. Koszt zakupu: 5 919,99 zł.
24. Zakupiono kosiarkę Kubota Z-1-421KW-42 BODY. Zakupu dokonano w ABC ROL Sp. z o.o., ul. Lipiańska 8, 74-200 Pyrzyce. Koszt zakupu: 29 520,00 zł.
25. Podpisano umowę na zadanie pn.: „Budowa świetlicy wiejskiej w Górnowie w systemie zaprojektuj i wybuduj”. Zadanie wykona firma: STB Spółka z o.o., ul. Królewiecka 45, 74-300 Myślibórz. Termin realizacji zadania: do 11.05.2026 r. Koszt zadania: 275 550,20 zł
26. Wykonano przyłącze gazu oraz wykonano instalację centralnego ogrzewania w świetlicy wiejskiej w Parnicy. Zadanie wykonała firma: Usługi Ogólnobudowlane Przemysław Kufel, ul. Brzozowa 9A 74-110 Banie. Koszt zadania: 49 121,72 zł.

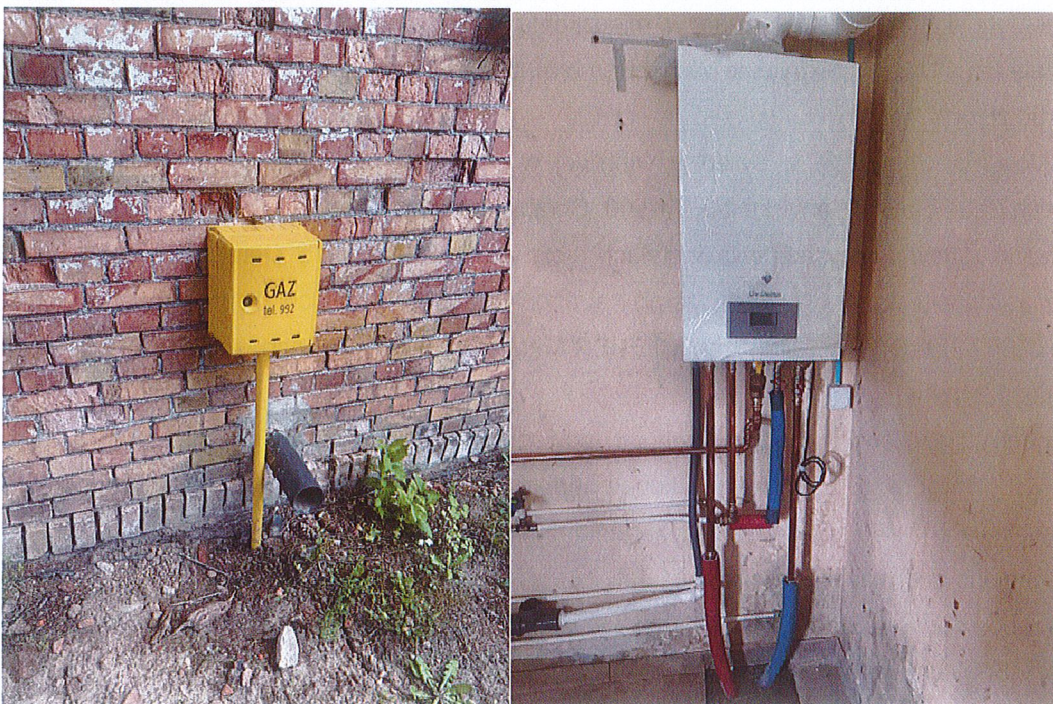

27. Wymieniono dwa komplety schodów na klatce schodowej oraz remont podłogi na pierwszym piętrze klatki schodowej w budynku mieszkalnym przy ul. Jagiellońskiej 4 w Baniach. Zadanie wykonała firma: ZP-H-U „LUCA” Łukasz Kurowski, ul. Chojnicka 4a/4, 74-510 Trzcianko-Zdrój. Koszt zadania: 40 900,00 zł.

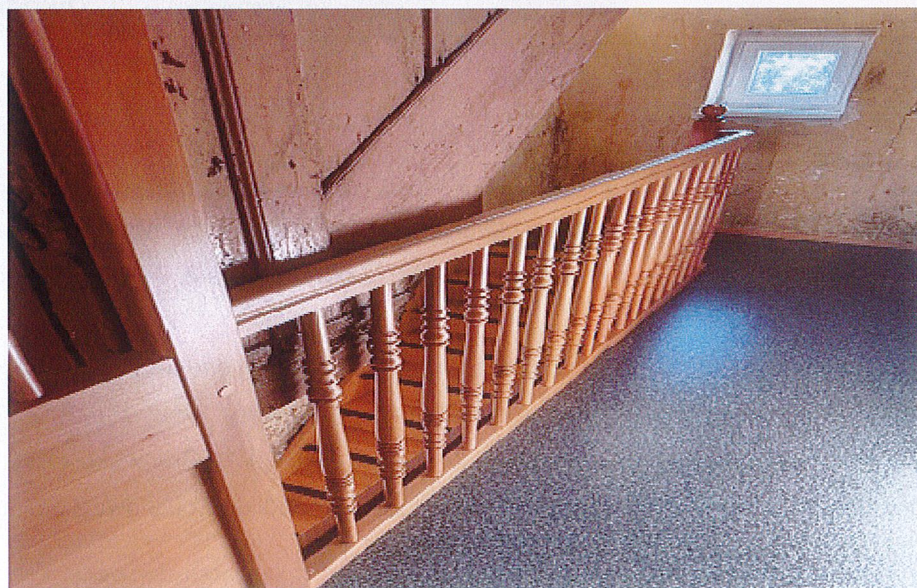

28. Zakończono Termomodernizację Urzędu Gminy Banie. Zadanie wykonała firma: STB Spółka z o.o., ul. Królewiecka 45, 74-300 Myślibórz.



29. Wykonano „Roboty malarsko – szpachlarskie w pomieszczeniach Urzędu Gminy Banie”. Zadanie wykonała firma: Acoustic Brothers Łukasz Prostack, Lubanowo 76a/2, 74-111 Lubanowo. Koszt zadania wyniósł 48 000,00 zł.
30. Podpisano umowę na wykonanie zadania pn.: „Projekt budowlano – wykonawczy remontu konserwatorskiego elewacji budynku historycznego w Baniach wraz z uzyskaniem pozwolenia na budowę dla obiektu przy ul. Grunwaldzkiej 14, dz. nr 500/1 oraz Grunwaldzka 16, dz. nr 495”. Koszt zadania: 59 040,00 zł. Zadanie wykona firma: STUDIO A4 Spółka Projektowa z o.o. al. Wojska Polskiego 20, 70-470 Szczecin.
31. Wykonano tynk akustyczny w Sali konferencyjnej Urzędu Gminy Banie. Zadanie wykonała firma: Acoustic Brothers Łukasz Prostack, Lubanowo 76a/2, 74-111 Lubanowo. Koszt zadania wyniósł 15 620,00 zł.
32. Podpisano umowę na wykonanie zadania pn.: „Projekt budowlano – wykonawczy remontu konserwatorskiego elewacji budynku historycznego w Baniach wraz z uzyskaniem pozwolenia na budowę dla obiektu przy ul. Grunwaldzkiej 5, dz. nr 269/1. Koszt zadania: 29 520,00 zł. Zadanie wykona firma: STUDIO A4 Spółka Projektowa z o.o. al. Wojska Polskiego 20, 70-470 Szczecin.
33. Wykonano nowe pokrycie dachowe na budynku świetlicy w Swobnicy. Zadanie wykonała firma: Wykonywanie Robót Budowlanych „Wojciech” Wojciechowski Piotr, Plac Wolności 2E/1, 74-200 Pyrzyce. Koszt zadania wyniósł: 8 700,00 zł brutto.
34. Podpisano umowę na wykonanie remontu schodów w świetlicy wiejskiej w Sosnowie. Koszt zadania: 35 301,00 zł. Zadanie wykona firma: Zakład Budowlany Piotr Ciepłuch, Sosnowo 5, 74-110 Banie.



35. Wykonano ogrodzenie panelowe w Baniach przy u. Baniewickiej. Koszt zadania: 22 140,00 zł. Zadanie wykonała firma: Maciej Chmielnicki Chmielnicki Bud, ul. Brzozowa 11a, 74-110 Banie.
36. Przygotowano instalację pod przyłączy ENEA dla inwestycji pn. „Budowa nowego boiska wielofunkcyjnego wraz z zadaszeniem o stałej konstrukcji przy Szkole Podstawowej im. M. Kopernika w Lubanowie”. Usługę wykonała firma Mariusz Jarema Zakład Ogólnobudowlany i Instalatorstwo Elektryczne, 74-400 Dębno, ul. Lipowa 1. Koszt zadania: 2 706,00 zł brutto.
37. Wykonano instalacje elektryczne dla pomieszczeń UG Banie. Koszt zadania: 14 600,00 zł brutto. Zadanie wykonała firma ElektroAT Mateusz Ciepły, 74-111 Lubanowo.
38. Zamontowano klimatyzatory w Sali posiedzeń Urzędu Gminy Banie. Koszt zadania: 8 241,00 zł. Zadanie wykonała firma KMK Krystyna Madańkiewicz, ul. 1 Maja 9a, 74-300 Myślibórz.
39. Wykonano ulepszenia 2 lokali komunalnych.
40. Wykonano montaż parapetów o raz zabudowę w pomieszczeniu socjalnym Urzędu Gminy Banie. Zadanie wykonała firma Meble Na Wymiar Miłosz Kuc, ul. Przyszłości 31/6 70-893 Szczecin. Koszt zadania: 19 000,00 zł.
41. Wymieniono drzwi w mieszkaniu komunalnym znajdującym się w Baniach przy ul. Grunwaldzkiej 5/2. Zadanie wykonała firma Multipol Rzeczyccy Spółka Komandytowa, ul. Polna 2, 74-500. Koszt zadania: 3 977,22 zł.



42. Wykonano instalację centralnego ogrzewania w mieszkaniu komunalnym znajdującym się w Baniach przy ul. Grunwaldzkiej 5/2. Zadanie wykonała firma: Usługi Ogólnobudowlane Przemysław Kufel, ul. Brzozowa 9A 74-110 Banie. Koszt zadania: 32 400,00 zł.
43. Wymieniono szybę w mieszkaniu komunalnym znajdującym się w Baniach przy ul. Jagiellońskiej 4/2. Zadanie wykonała firma Multipol Rzeczyccy Spółka Komandytowa, ul. Polna 2, 74-500. Koszt zadania: 546,56 zł.



44. Zlecono wykonanie montażu 12 sztuk okien oraz 24 sztuk parapetów w budynku „Pomorzanka” w Baniach. Zadanie wykona firma: MWF Okna Drzwi Rolety Marcin Flejszerowicz, Tywica 27/1, 74-110 Banie. Termin realizacji: do 30.11.2025 r. Koszt zadania: 30 810,00 zł.
45. Przeprowadzono okresową kontrolę przewodów dymowych i wentylacyjnych wraz z czyszczeniem w budynkach mieszkalnych i użyteczności publicznej administrowanych przez Urząd Gminy Banie.

Zadanie wykonała firma Usługowy Zakład Kominiarski Bogdan Janiak, Adama Mickiewicza 16A, 74-200 Pyrzyce. Koszt zadania: 25 460,00 zł.

46. Wykonano instalację centralnego ogrzewania w mieszkaniu komunalny, znajdującym się w Parnicy 3. Zadanie wykonała firma: Usługi Ogólnobudowlane Przemysław Kufel, ul. Brzozowa 9A, 74-110 Banie. Koszt zadania: 41 796,00 zł

47. Zakończono inwestycję pn.: „Budowa nowego boiska wielofunkcyjnego wraz z zadaszeniem o stałej konstrukcji przy Szkole Podstawowej im. Mikołaja Kopernika w Lubanowie”. Zadanie wykonała Firma Handlowo-Usługowa Api-Bis, ul. Podhalańska 22, 34-500 Zakopane. Całkowita wartość wydatków związanych z realizacją zadania: 5 502 146,70 zł. Dofinansowanie: 3 777 887,00 zł. Dofinansowanie w ramach Programu Olimpia – Program budowy przyszkolnych hal sportowych na 100-lecie pierwszych występów reprezentacji Polski na Igrzyskach Olimpijskich.

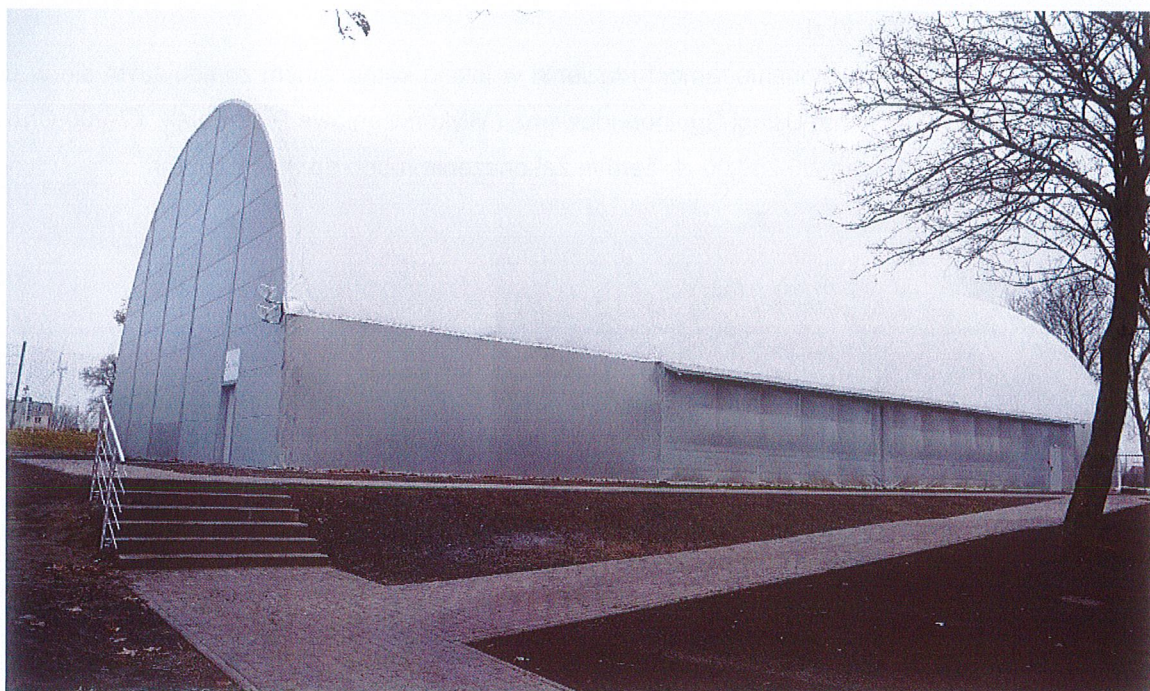

48. Wybudowano chodnik w miejscowości Piaseczno, działka nr 466/1 ob. Piaseczno. Zadanie wykonała firma: STB Spółka z o.o., ul. Królewiecka 45, 74-300 Myślibórz. Koszt zadania: 32 000,00 zł
49. Wykonano ekspertyzę stanu technicznego budynku po pożarze w miejscowości Kunowo 44. Ekspertyzę wykonała firma: „FIUK” Firma Inżynieryjno-Architektoniczna Marcin Fiuk, ul. Wesoła 1, 72-006 Mierzyn.
50. Wykonano remont schodów w świetlicy wiejskiej w Sosnowie. Zadanie wykonała firma: Zakład Budowlany Piotr Ciepluch, 74-110 Sosnowo. Koszt zadania: 35 301,00 zł.
51. Wykonano montaż instalacji centralnego ogrzewania w mieszkaniu komunalnym znajdującym się w Baniach przy ulicy Ogrodowej 15a/4. Zadanie wykonała firma: Usługi Ogólnobudowlane Przemysław Kufel, ul. Brzozowa 9A, 74-110 Banie. Koszt zadania: 16 200,00 zł.
52. Wykonano prace remontowe w pomieszczeniach budynku znajdującego się przy ulicy Targowej 19 w Baniach. Zadanie wykonała firma: AR BUD Arkadiusz Gomoła, Lubanowo 98/3, 74-111 Lubanowo. Koszt zadania: 40 000,00 zł.
53. Podpisano umowę na wykonanie remontu łazienki w lokalu komunalnym znajdującym się w Dłużynie 8/2. Zadanie wykona firma: Usługi Ogólnobudowlane i Wykończeniowe Piotr Lalak, 72-200 Choszczno, Sulino 1m. Koszt zadania: 26 257,00 zł. Termin zakończenia robot: do 31.01.2026 r.



54. Wykonano prace hydrauliczne związane z przeniesieniem pionów C.O. w budynku znajdującym się przy ulicy Targowej 19 w Baniach. Zadanie wykonała firma: Usługi Ogólnobudowlane Przemysław Kufel, ul. Brzozowa 9A, 74-110 Banie. Koszt zadania: 8 610,00 zł.
55. Wykonanie i montaż masztu balastowego na urządzie – wykonawca Abekom Plus Sp. z o.o. ul. Tartaczna 5b 70-893 Szczecin za kwotę 15 372,54 zł
55. Zakup i wykonanie progu zwalniającego U16d na drodze wewnętrznej w miejscowości Babinek - wykonawca Agro Verde SP. z o.o. ul. Sosnowa 8/2 74-110 Banie za kwotę 5 904,00 zł

56. Naprawa pobocza śnieżki rowerowej przy granicy gminy Banie – Gryfino wykonawca AUTO – NAPRAWA TOMASZ ADAMISKI Ul. JAGIELLOŃSKA 16 za kwotę 5 904,00 zł
57. Zakup i montaż wiaty przystankowej Bartuś – zabudowany – Tywice wykonawca TwojeKonstrukcje.pl Angelika Kroll ul. Rzemieślnicza 4 89-200 Kołaczkowo za kwotę 11 859,66 zł
58. Wykonanie mapy do celów projektowych drogi gminnej Dłużyna – Parnica 420003Z ok 3 km. wykonawca Geodezja s.c. usługi geodezyjne i kartograficzne. Kaznocha Helena i Michał za kwotę 9 800,00 zł
59. „Projekt stałej organizacji ruchu drogowego na dz. nr 207/4 obręb Kunowo”; wykonawca Mirosławem Nowickim, ul. Stargardzka 9A/1, 74-200 Pyrzyce za kwotę 1 600,00 zł
60. „Projekt stałej organizacji ruchu drogowego na ul. Pocztowej w m. Banie”; wykonawca Mirosławem Nowickim, ul. Stargardzka 9A/1, 74-200 Pyrzyce za kwotę 1 600,00 zł
61. „Projekt stałej organizacji ruchu drogowego na dz. nr 91 obręb Baniewice gm. Banie”; wykonawca Mirosławem Nowickim, ul. Stargardzka 9A/1, 74-200 Pyrzyce za kwotę 1 600,00 zł
62. Zakup i montaż progów zwalniających oraz uzupełnienie oznakowania zgodnie z zatwierdzonym projektem stałej organizacji ruchu w m. Kunowo. wykonawca Agro Verde SP. z o.o. ul. Sosnowa 8/2 74-110 Banie za kwotę 12 669,00 zł
63. „Remont drogi gruntowej Lubanowo - Jezioro” wykonawca STB Spółka z o.o. ul. Królewiecka 45, 74-300 Myślibórz za kwotę 59 542,68 zł
64. „Remont drogi gruntowej Parnica – Dłużyna” wykonawca STB Spółka z o.o. ul. Królewiecka 45, 74-300 Myślibórz za kwotę 58 909,01 zł
65. „Przebudowa nawierzchni drogi gminnej Piaseczno – Kunowo na odcinku Dłużyna – Parnica o dług. 2921,00 m” projekt - wykonawca Mirosław Nowickim, ul. Stargardzka 9A/1, 74-200 Pyrzyce 15 000,00 zł
66. „Opracowanie projektu stałej organizacji ruchu drogowego dla następujących odcinków dróg gminnych na terenie Gminy Banie: drogi nr 420009Z na odcinku Banie – Sosnowo, drogi nr 420011Z na odcinku Banie – Tywica, drogi nr 420012Z na odcinku Kunowo – Swochowo.” - wykonawca Mirosław Nowickim, ul. Stargardzka 9A/1, 74-200 Pyrzyce za kwotę 45 000,00 zł
67. Remont ulicy Leśnej wykonawca AgroVerde sp. z o.o., ul. Sosnowa 8/2, 74-110 Banie za kwotę 23 985,00 zł
68. Zakup i montaż wiaty przystankowej Bartuś – zabudowany – Tywice wykonawca FIRMA Kroll ul. J. Pawła II 50 89-200 Szubin za kwotę 14 022,00 zł
69. Zakup myjki spalinowej Comet ZWD-K 4042 - Seweryn Sandomierski Czysta Kostka, Kąty 65 B, 37-100 Łañcut z kwotą 12 695,00 zł
70. Projektu stałej organizacji ruchu w ciągu drogi wojewódzkiej nr 122 w m. Parnica, obejmującego ustawienie radarowego wyświetlacza prędkości wykonawca PK-TECH SERVICE Paweł Kukurowski ul. Owocowa 39 za kwotę 2 460,00 zł
71. „Poprawa bezpieczeństwa pieszych uczestników ruchu na drodze powiatowej nr 1372Z w Sosnowie – UMOWA NR 30/ZD/2025 z dnia 10.10.2025 wykonawca MALDROBUD Sp.z o.o. Sp.K za kwotę 79 708,10 zł
72. „Zakup sprzętu ratowniczo-gaśniczego i wyposażenia dla OSP Banie ze środków Programu Fundusze Europejskie dla Pomorza Zachodniego 2021-2027 z podziałem na części”. Całkowita wartość projektu wynosi: 366 089,80 zł, dofinansowanie: 311 176,33 zł
73. Sołectwo Piaskowo w ramach Grantów Sołeckich zrealizowało zadanie „**Modernizacja placu zabaw na terenie Sołectwa Piaskowo**” wartość projektu 20 000 zł, wartość dofinansowania z Urzędu Marszałkowskiego 20 000 zł.









Od lat niemożliwe dziś stało się faktem.

- ✔ Mieszkaniec gminy Banie po raz pierwszy w historii otrzymał statuetkę "bociana" za promocję powiatu.
- ✔ W dniu 28 stycznia br. podczas uroczystej gali w Chojnie poznaliśmy zwycięzców jubileuszowej, 20. edycji Nagrody Starosty Gryfińskiego za promocję powiatu.
- 👍 Z radością informujemy, że zwycięzcą w kategorii SPORT i tym samym statuetkę "bociana" z rąk Ewy Dudar Starosty Gryfińskiego otrzymał **Tycjan Kozdra**.
- ✔ Tycjan Kozdra-mieszkaniec gminy Banie, utalentowany lekkoatleta. Na co dzień reprezentuje Uczniowski Klub Sportowy Mieszko Chojna. Specjalizuje się w skoku wzwyż, skoku w dal oraz biegach sprinterskich na 100 metrów, regularnie osiągając wysokie wyniki zarówno na arenie krajowej, jak i międzynarodowej. Rok 2025 zapisał się złotymi zgłoskami w jego sportowej karierze. Tycjan zdobył złoty medal Mistrzostw Świata w Brisbane (Australia) oraz złoty medal Halowych Mistrzostw Europy w Espoo (Finlandia) – oba w jego koronnej konkurencji - skoku wzwyż. Tycjan jest także dwukrotnym złotym medalistą Mistrzostw Polski w lekkoatletyce ZSS „Sprawni -Razem” w skoku wzwyż oraz sztafecie 4x100 m.
- 📍 W pozostałych kategoriach nagrody otrzymali:
 - 👍 Kultura i sztuka –Zespół FLUID - za dynamiczny rozwój artystyczny, profesjonalizm oraz nowoczesne brzmienie na ogólnopolskich scenach i szeroką aktywność medialną.
 - 👍 Pro Publico Bono – Ryszard Czapski - za stworzenie Fundacji TKP Miłek i festiwalu „Tym, którzy pozostali”, które z osobistego doświadczenia straty wyrosły w ogólnospołeczną inicjatywę bezpłatnego wsparcia psychologicznego, duchowego i wspólnotowego dla osób w żałobie.
 - 🌐 Turystyka, rekreacja i przedsiębiorczość – Tworzyć Razem - za innowacyjne łączenie turystyki, ekonomii społecznej i przedsiębiorczości z promocją powiatu oraz aktywizacją jego mieszkańców.
 - ✔ Jubileuszowa gala była także okazją do wręczenia dwóch nagród specjalnych. Za całokształt swojej pracy i wyjątkowe zaangażowanie uhonorowani zostali Urszula Łacny oraz Andrzej Krywalewicz.



Realizacja uchwał Rady Gminy Banie za 2025 r.

1.	Uchwała Nr VIII/66/2025 Rady Gminy Banie z dnia 28 stycznia 2025 r. w sprawie zmiany uchwały budżetowej na rok 2025	Uchwała weszła w życie z dniem podjęcia. Uchwała w dn. 28.01.2025 r. została przesłana do RIO Szczecin oraz do ogłoszenia w Dz. Urz. Woj. Zachodniopomorskiego w dn. 28.01.2025 r. Ogłoszona w dniu 31.01.2025 r. pod poz. 459
2.	Uchwała Nr VIII/67/2025 Rady Gminy Banie z dnia 28 stycznia 2025 r. w sprawie zmian Wieloletniej Prognozy	Uchwała weszła w życie z dniem podjęcia. Uchwała w dn. 28.01.2025 r. została przesłana do RIO Szczecin

	Finansowej Gminy Banie na lata 2025-2030	
3.	Uchwała Nr VIII/68/2025 Rady Gminy Banie z dnia 28 stycznia 2025 r. w sprawie wyrażenia woli utworzenia spółdzielni socjalnej	Uchwała weszła w życie z dniem podjęcia. Uchwała w dn. 28.01.2025 r. została przesłana do RIO Szczecin, a w dn. 29.01.2025 r. do Wojewody Zachodniopomorskiego
4.	Uchwała Nr VIII/69/2025 Rady Gminy Banie z dnia 28 stycznia 2025 r. w sprawie planu pracy Rady Gminy Banie na 2025 r.	Uchwała weszła w życie z dniem podjęcia. Uchwała w dn. 29.01.2025 r. do Wojewody Zachodniopomorskiego
5.	Uchwała Nr VIII/70/2025 Rady Gminy Banie z dnia 28 stycznia 2025 r. w sprawie zatwierdzenia planu pracy Komisji Rewizyjnej Rady Gminy Banie na 2025 r., Komisji do Spraw Rolnictwa i Ochrony Środowiska Rady Gminy Banie na 2025 r. oraz Komisji Budżetowej i do Spraw Socjalnych Rady Gmin Banie na 2025 r.	Uchwała weszła w życie z dniem podjęcia. Uchwała w dn. 29.01.2025 r. do Wojewody Zachodniopomorskiego
6.	Uchwała Nr IX/71/2025 Rady Gminy Banie z dnia 27 lutego 2025 r. w sprawie zmiany uchwały budżetowej Gminy Banie na rok 2025	Uchwała weszła w życie z dniem podjęcia. Uchwała w dn. 27.02.2025 r. została przesłana do RIO Szczecin oraz do ogłoszenia w Dz. Urz. Woj. Zachodniopomorskiego w dn. 27.02.2025 r. Ogłoszona w dniu 04.03.2025 r. pod poz. 942
7.	Uchwała Nr IX/72/2025 Rady Gminy Banie z dnia 27 lutego 2025 r. w sprawie zmian Wieloletniej Prognozy Finansowej Gminy Banie na lata 2025-2030	Uchwała weszła w życie z dniem podjęcia. Uchwała w dn. 27.02.2025 r. została przesłana do RIO Szczecin
8.	Uchwała Nr IX/73/2025 Rady Gminy Banie z dnia 27 lutego 2025 r. w sprawie przyjęcia strategii IIT z modelem struktury funkcjonalno-przestrzennej Partnerstwa Powiatu Grfińskiego	Uchwała weszła w życie z dniem podjęcia. Uchwała w dn. 28.02.2025 r. została przesłana do Wojewody Zachodniopomorskiego.
9.	Uchwała Nr IX/74/2025 Rady Gminy Banie z dnia 27 lutego 2025 r. w sprawie nadania nazwy drodze wewnętrznej położonej w miejscowości Banie gmina Banie	Uchwała weszła w życie po upływie 14 dni od dnia ogłoszenia w Dz. Urz. Woj. Zachodniopomorskiego. Uchwała w dn. 28.02.2025 r. została przesłana do Wojewody Zachodniopomorskiego oraz do ogłoszenia w Dz. Urz. Woj. Zachodniopomorskiego w dniu 27.02.2025 r. Ogłoszona w dniu 04.03.2025 r. pod poz. 941
10.	Uchwała Nr IX/75/2025 Rady Gminy Banie z dnia 27 lutego 2025 r. w sprawie nadania Statutu Gminnemu Ośrodkowi Pomocy Społecznej w Baniach	Uchwała weszła w życie z dniem podjęcia. Uchwała w dn. 28.02.2025 r. została przesłana do Wojewody Zachodniopomorskiego oraz do ogłoszenia w Dz. Urz. Woj. Zachodniopomorskiego w dniu 27.02.2025 r. Ogłoszona w dniu 04.03.2025 r. pod poz. 940
11.	Uchwała Nr X/76/2025 Rady Gminy Banie z dnia 29 kwietnia 2025 r. w sprawie zmiany uchwały budżetowej Gminy Banie na rok 2025	Uchwała weszła w życie z dniem podjęcia. Uchwała w dn. 29.04.2025 r. została przesłana do RIO Szczecin oraz do ogłoszenia w Dz. Urz. Woj. Zachodniopomorskiego w dn. 29.04.2025 r. Ogłoszona w dniu 06.05.2025 r. pod poz. 2222
12.	Uchwała Nr X/77/2025 Rady Gminy Banie z dnia 29 kwietnia 2025 r. w sprawie zmian Wieloletniej Prognozy Finansowej Gminy Banie na lata 2025-2030	Uchwała weszła w życie z dniem podjęcia. Uchwała w dn. 29.04.2025 r. została przesłana do RIO Szczecin
13.	Uchwała Nr X/78/2025 Rady Gminy Banie z dnia 29 kwietnia 2025 r. w sprawie udzielenia dotacji celowej dla instytucji kultury Domu Kultury w Baniach	Uchwała weszła w życie z dniem podjęcia. Uchwała w dn. 29.04.2025 r. została przesłana do RIO Szczecin

14.	Uchwała Nr X/79/2025 Rady Gminy Banie z dnia 29 kwietnia 2025 r. w sprawie udzielenia dotacji celowej dla instytucji kultury Gminnej Biblioteki Publicznej w Baniach	Uchwała weszła w życie z dniem podjęcia. Uchwała w dn. 29.04.2025 r. została przesłana do RIO Szczecin
15.	Uchwała Nr X/80/2025 Rady Gminy Banie z dnia 29 kwietnia 2025 r. w sprawie udzielenia dotacji dla Ochotniczej Straży Pożarnej w Dłusku Gryfińskim	Uchwała weszła w życie z dniem podjęcia. Uchwała w dn. 29.04.2025 r. została przesłana do RIO Szczecin
16.	Uchwała Nr X/81/2025 Rady Gminy Banie z dnia 29 kwietnia 2025 r. w sprawie udzielenia dotacji podmiotowi leczniczemu – Powiatowemu Szpitalowi w Gryfinie Sp. z o. o.	Uchwała weszła w życie z dniem podjęcia. Uchwała w dn. 29.04.2025 r. została przesłana do RIO Szczecin
17.	Uchwała Nr X/82/2025 Rady Gminy Banie z dnia 29 kwietnia 2025 r. w sprawie zmiany uchwały nr IX/84/2015 Rady Gminy Banie z dnia 18 listopada 2015 r. w sprawie opłaty targowej	Uchwała weszła w życie po upływie 14 dni od dnia ogłoszenia w Dz. Urz. Woj. Zachodniopomorskiego. Uchwała w dn. 29.04.2025 r. została przesłana do RIO Szczecin oraz do ogłoszenia w Dz. Urz. Woj. Zachodniopomorskiego w dniu 29.04.2025 r. Ogłoszona w dniu 06.05.2025 r. pod poz. 2223
18.	Uchwała Nr X/83/2025 Rady Gminy Banie z dnia 29 kwietnia 2025 r. w sprawie przyjęcia sprawozdania z realizacji Gminnego Programu Wspierania Rodziny za rok 2024	Uchwała weszła w życie z dniem podjęcia. Uchwała w dn. 30.04.2025 r. została przesłana do Wojewody Zachodniopomorskiego.
19.	Uchwała Nr X/84/2025 Rady Gminy Banie z dnia 29 kwietnia 2025 r. w sprawie przystąpienia Gminy Banie do realizacji Programu „Korpus Wsparcia Seniorów” na rok 2025	Uchwała weszła w życie z dniem podjęcia. Uchwała w dn. 30.04.2025 r. została przesłana do Wojewody Zachodniopomorskiego.
20.	Uchwała Nr X/85/2025 Rady Gminy Banie z dnia 29 kwietnia 2025 r. w sprawie przystąpienia do sporządzenia miejscowego planu zagospodarowania przestrzennego gminy Banie w częściach obrębów geodezyjnych Lubanowo, Sosnowo, Kunowo, Banie 3	Uchwała weszła w życie z dniem podjęcia. Uchwała w dn. 30.04.2025 r. została przesłana do Wojewody Zachodniopomorskiego.
21.	Uchwała Nr X/86/2025 Rady Gminy Banie z dnia 29 kwietnia 2025 r. w sprawie określenia sezonu kąpielowego i wykazu kąpielisk na terenie Gminy Banie na rok 2025	Uchwała weszła w życie po upływie 14 dni od dnia ogłoszenia w Dz. Urz. Woj. Zachodniopomorskiego. Uchwała w dn. 30.04.2025 r. została przesłana do Wojewody Zachodniopomorskiego oraz do ogłoszenia w Dz. Urz. Woj. Zachodniopomorskiego w dniu 29.04.2025 r. Ogłoszona w dniu 14.05.2025 r. pod poz. 2377
22.	Uchwała Nr X/87/2025 Rady Gminy Banie z dnia 29 kwietnia 2025 r. w sprawie przyjęcia „Programu opieki nad zwierzętami bezdomnymi oraz zapobieganiu bezdomności zwierząt na terenie Gminy Banie w 2025”	Uchwała weszła w życie po upływie 14 dni od dnia ogłoszenia w Dz. Urz. Woj. Zachodniopomorskiego. Uchwała w dn. 30.04.2025 r. została przesłana do Wojewody Zachodniopomorskiego oraz do ogłoszenia w Dz. Urz. Woj. Zachodniopomorskiego w dniu 29.04.2025 r. Ogłoszona w dniu 06.05.2025 r. pod poz. 2221
23.	Uchwała Nr X/88/2025 Rady Gminy Banie z dnia 29 kwietnia 2025 r. w sprawie odstąpienia od przetargowego trybu zawarcia umowy dzierżawy	Uchwała weszła w życie z dniem podjęcia. Uchwała w dn. 30.04.2025 r. została przesłana do Wojewody Zachodniopomorskiego.
24.	Uchwała Nr XI/89/2025 Rady Gminy Banie z dnia 26 czerwca 2025 r. w sprawie udzielenia Wójtowi Gminy Banie wotum zaufania	Uchwała weszła w życie z dniem podjęcia. Uchwała w dn. 26.06.2025 r. została przesłana do Wojewody Zachodniopomorskiego oraz do RIO Szczecin.

25.	Uchwała Nr XI/90/2025 Rady Gminy Banie z dnia 26 czerwca 2025 r. w sprawie zatwierdzenia sprawozdania finansowego Gminy Banie za 2024 r. wraz ze sprawozdaniem z wykonania budżetu Gminy Banie za 2024 r.	Uchwała weszła w życie z dniem podjęcia. Uchwała w dn. 26.06.2025 r. została przesłana do Wojewody Zachodniopomorskiego oraz do RIO Szczecin.
26.	Uchwała Nr XI/91/2025 Rady Gminy Banie z dnia 26 czerwca 2025 r. w sprawie absolutorium z wykonania budżetu Gminy Banie za rok 2024	Uchwała weszła w życie z dniem podjęcia. Uchwała w dn. 26.06.2025 r. została przesłana do Wojewody Zachodniopomorskiego oraz do RIO Szczecin.
27.	Uchwała Nr XI/92/2025 Rady Gminy Banie z dnia 26 czerwca 2025 r. w sprawie zmiany uchwały budżetowej Gminy Banie na rok 2025	Uchwała weszła w życie z dniem podjęcia. Uchwała w dn. 26.06.2025 r. została przesłana do RIO Szczecin oraz do ogłoszenia w Dz. Urz. Woj. Zachodniopomorskiego w dn. 26.06.2025 r. Ogłoszona w dniu 01.07.2025 r. pod poz. 2965
28.	Uchwała Nr XI/93/2025 Rady Gminy Banie z dnia 26 czerwca 2025 r. w sprawie wyrażenia zgody na zawarcie porozumienia z Gminą Bielice w sprawie finansowania opieki zapewnionej w żłobku na terenie Gminy Bielice dzieciom z terenu Gminy Banie	Uchwała weszła w życie z dniem podjęcia. Uchwała w dn. 26.06.2025 r. została przesłana do Wojewody Zachodniopomorskiego.
29.	Uchwała Nr XI/94/2025 Rady Gminy Banie z dnia 26 czerwca 2025 r. w sprawie odstąpienia od przetargowego trybu zawarcia umowy dzierżawy	Uchwała weszła w życie z dniem podjęcia. Uchwała w dn. 26.06.2025 r. została przesłana do Wojewody Zachodniopomorskiego.
30.	Uchwała Nr XI/95/2025 Rady Gminy Banie z dnia 26 czerwca 2025 r. w sprawie przyjęcia sprawozdania z działalności Gminnego Ośrodka Pomocy Społecznej w Baniach za rok 2024	Uchwała weszła w życie z dniem podjęcia. Uchwała w dn. 26.06.2025 r. została przesłana do Wojewody Zachodniopomorskiego.
31.	Uchwała Nr XII/96/2025 Rady Gminy Banie z dnia 10 września 2025 r. w sprawie zmiany w sprawie uchwalenia budżetu Gminy Banie na 2025 rok	Uchwała weszła w życie z dniem podjęcia. Uchwała w dn. 10.09.2025 r. została przesłana do RIO Szczecin oraz do ogłoszenia w Dz. Urz. Woj. Zachodniopomorskiego. Ogłoszona w dniu 15.09.2025 r. pod poz. 3823
32.	Uchwała Nr XII/97/2025 Rady Gminy Banie z dnia 10 września 2025 r. w sprawie zmian Wieloletniej Prognozy Finansowej Gminy Banie na lata 2025-2030	Uchwała weszła w życie z dniem podjęcia. Uchwała w dn. 10.09.2025 r. została przesłana do RIO Szczecin.
33.	Uchwała Nr XII/98/2025 Rady Gminy Banie z dnia 10 września 2025 r. w sprawie zmiany uchwały Rady Gminy Banie nr V/46/2024 z dnia 26 września 2024 r. w sprawie przeznaczenia lokalu do zbycia	Uchwała weszła w życie z dniem podjęcia. Uchwała w dn. 10.09.2025 r. została przesłana do Wojewody Zachodniopomorskiego.
34.	Uchwała Nr XIII/99/2025 Rady Gminy Banie z dnia 30 września 2025 r. w sprawie zmiany uchwały w sprawie uchwalenia budżetu Gminy Banie na 2025 r.	Uchwała weszła w życie z dniem podjęcia. Uchwała w dn. 30.09.2025 r. została przesłana do RIO Szczecin oraz do ogłoszenia w Dz. Urz. Woj. Zachodniopomorskiego. Ogłoszona w dniu 03.10.2025 r. pod poz. 4115
35.	Uchwała Nr XIII/100/2025 Rady Gminy Banie z dnia 30 września 2025 r. w sprawie udzielenia dotacji celowej powiatowi gryfińskiemu z przeznaczeniem na wsparcie	Uchwała weszła w życie z dniem podjęcia. Uchwała w dn. 30.09.2025 r. została przesłana do RIO Szczecin.

	działalności stowarzyszenia działającego na rzecz osób z niepełnosprawnością intelektualną w Gryfinie	
36.	Uchwała Nr XIII/101/2025 Rady Gminy Banie z dnia 30 września 2025 r. w sprawie zmian Wieloletniej Prognozy Finansowej Gminy Banie na lata 2025-2030	Uchwała weszła w życie z dniem podjęcia. Uchwała w dn. 30.09.2025 r. została przesłana do RIO Szczecin.
37.	Uchwała Nr XIV/102/2025 Rady Gminy Banie z dnia 30 października 2025 r. w sprawie zmiany w sprawie uchwalenia budżetu Gminy Banie na 2025 rok	Uchwała weszła w życie z dniem podjęcia. Uchwała w dn. 05.11.2025 r. została przesłana do RIO Szczecin oraz do ogłoszenia w Dz. Urz. Woj. Zachodniopomorskiego. Ogłoszona w dniu 12.11.2025 r. pod poz. 4938
38.	Uchwała Nr XIV/103/2025 Rady Gminy Banie z dnia 30 października 2025 r. w sprawie zmian Wieloletniej Prognozy Finansowej Gminy Banie na lata 2025-2030	Uchwała weszła w życie z dniem podjęcia. Uchwała w dn. 05.11.2025 r. została przesłana do RIO Szczecin.
39.	Uchwała Nr XIV/104/2025 Rady Gminy Banie z dnia 30 października 2025 r. w sprawie określenia wysokości stawek podatku od nieruchomości	Uchwała weszła w życie z dniem 01.01.2026 r. Uchwała w dn. 05.11.2025 r. została przesłana do RIO Szczecin oraz do ogłoszenia w Dz. Urz. Woj. Zachodniopomorskiego. Ogłoszona w dniu 12.11.2025 r. pod poz. 4934
40.	Uchwała Nr XIV/105/2025 Rady Gminy Banie z dnia 30 października 2025 r. w sprawie określenia wysokości stawek podatku od środków transportowych	Uchwała weszła w życie z dniem 01.01.2026 r. Uchwała w dn. 05.11.2025 r. została przesłana do RIO Szczecin oraz do ogłoszenia w Dz. Urz. Woj. Zachodniopomorskiego. Ogłoszona w dniu 12.11.2025 r. pod poz. 4923
41.	Uchwała Nr XIV/106/2025 Rady Gminy Banie z dnia 30 października 2025 r. w sprawie przyjęcia regulaminu utrzymania czystości i porządku na terenie gminy Banie	Uchwała weszła w życie po upływie 14 dni od ogłoszenia w Dz. Urz. Woj. Zachodniopomorskiego. Uchwała w dniu 05.11.2025 r. została przesłana do Wojewody Zachodniopomorskiego oraz do ogłoszenia w Dz. Urz. Woj. Zachodniopomorskiego. Ogłoszona w dniu 12.11.2025 r. pod poz. 4922
42.	Uchwała Nr XIV/107/2025 Rady Gminy Banie z dnia 30 października 2025 r. w sprawie nadawania tytułu „Zasłużony dla Gminy banie”	Uchwała weszła w życie po upływie 14 dni od ogłoszenia w Dz. Urz. Woj. Zachodniopomorskiego. Uchwała w dniu 05.11.2025 r. została przesłana do Wojewody Zachodniopomorskiego oraz do ogłoszenia w Dz. Urz. Woj. Zachodniopomorskiego. Ogłoszona w dniu 13.11.2025 r. pod poz. 4977
43.	Uchwała Nr XIV/108/2025 Rady Gminy Banie z dnia 30 października 2025 r. w sprawie zmiany w sprawie przyjęcia „Programu opieki nad zwierzętami bezdomnymi oraz zapobieganiu bezdomności zwierząt na terenie Gminy Banie w 2025 r.	Uchwała weszła w życie po upływie 14 dni od ogłoszenia w Dz. Urz. Woj. Zachodniopomorskiego. Uchwała w dniu 05.11.2025 r. została przesłana do Wojewody Zachodniopomorskiego oraz do ogłoszenia w Dz. Urz. Woj. Zachodniopomorskiego. Ogłoszona w dniu 12.11.2025 r. pod poz. 4920
44.	Uchwała Nr XIV/109/2025 Rady Gminy Banie z dnia 30 października 2025 r. w sprawie przeznaczenia lokalu mieszkalnego do zbycia	Uchwała weszła w życie z dniem podjęcia. Uchwała w dn. 05.11.2025 r. została przesłana do Wojewody Zachodniopomorskiego.
45.	Uchwała Nr XIV/110/2025 Rady Gminy Banie z dnia 30 października 2025 r. w sprawie zmiany uchwały nr XXVII/219/2022 z dnia 17 marca 2022 r. w sprawie ustalenia zasad	Uchwała weszła w życie po upływie 14 dni od ogłoszenia w Dz. Urz. Woj. Zachodniopomorskiego. Uchwała w dniu 05.11.2025 r. została przesłana do Wojewody Zachodniopomorskiego oraz do

	wynajmowania lokali wchodzących w skład mieszkaniowego zasobu Gminy Banie	ogłoszenia w Dz. Urz. Woj. Zachodniopomorskiego. Ogłoszona w dniu 12.11.2025 r. pod poz. 4917
46.	Uchwała Nr XIV/111/2025 Rady Gminy Banie z dnia 30 października 2025 r. w sprawie ustalenia dopłaty do taryfy za zbiorowe zaopatrzenie w wodę na terenie Gminy Banie	Uchwała weszła w życie z dniem 01.01.2026 r. Uchwała w dniu 05.11.2025 r. została przesłana do Wojewody Zachodniopomorskiego, do RIO Szczecin oraz do ogłoszenia w Dz. Urz. Woj. Zachodniopomorskiego. Ogłoszona w dniu 12.11.2025 r. pod poz. 4915
47.	Uchwała Nr XVI/112/2025 Rady Gminy Banie z dnia 28 listopada 2025 r. w sprawie zmiany uchwały w sprawie uchwalenia budżetu Gminy Banie na 2025 r.	Uchwała weszła w życie z dniem podjęcia. Uchwała w dn. 02.12.2025 r. została przesłana do RIO Szczecin oraz do ogłoszenia w Dz. Urz. Woj. Zachodniopomorskiego. Ogłoszona w dniu 05.12.2025 r. pod poz. 5491
48.	Uchwała Nr XV/113/2025 Rady Gminy Banie z dnia 28 listopada 2025 r. w sprawie zmian Wieloletniej Prognozy Finansowej Gminy Banie na lata 2025-2030	Uchwała weszła w życie z dniem podjęcia. Uchwała w dn. 02.12.2025 r. została przesłana do RIO Szczecin.
49.	Uchwała Nr XVI/114/2025 Rady Gminy Banie z dnia 28 listopada 2025 r. w sprawie uchwalenia programu współpracy Gminy Banie z organizacjami pozarządowymi oraz innymi podmiotami prowadzącymi działalność pożytku publicznego na rok 2026	Uchwała weszła w życie z dniem podjęcia. Uchwała w dniu 02.12.2025 r. została przesłana do Wojewody Zachodniopomorskiego oraz do ogłoszenia w Dz. Urz. Woj. Zachodniopomorskiego. Ogłoszona w dniu 05.12.2025 r. pod poz. 5492
50.	Uchwała Nr XVI/115/2025 Rady Gminy Banie z dnia 28 listopada 2025 r. w sprawie wyrażenia woli utworzenia spółdzielni energetycznej	Uchwała weszła w życie z dniem podjęcia. Uchwała w dniu 02.12.2025 r. została przesłana do Wojewody Zachodniopomorskiego
51.	Uchwała Nr XVI/116/2025 Rady Gminy Banie z dnia 18 grudnia 2025 r. w sprawie uchwalenia budżetu Gminy Banie na 2026 rok	Uchwała weszła w życie z dniem 01.01.2026 r. Uchwała w dn. 18.12.2025 r. została przesłana do RIO Szczecin oraz do ogłoszenia w Dz. Urz. Woj. Zachodniopomorskiego. Ogłoszona w dniu 23.12.2025 r. pod poz. 5890
52.	Uchwała Nr XVI/117/2025 Rady Gminy Banie z dnia 18 grudnia 2025 r. w sprawie Wieloletniej Prognozy Finansowej Gminy Banie na lata 2026-2032	Uchwała weszła w życie z dniem 01.01.2026 r. Uchwała w dn. 18.12.2025 r. została przesłana do RIO Szczecin.
53.	Uchwała Nr XVI/118/2025 Rady Gminy Banie z dnia 18 grudnia 2025 r. w sprawie zmiany uchwały w sprawie uchwalenia budżetu Gminy Banie na 2025 rok	Uchwała weszła w życie z dniem podjęcia. Uchwała w dn. 18.12.2025 r. została przesłana do RIO Szczecin oraz do ogłoszenia w Dz. Urz. Woj. Zachodniopomorskiego. Ogłoszona w dniu 23.12.2025 r. pod poz. 5891
54.	Uchwała Nr XVI/119/2025 Rady Gminy Banie z dnia 18 grudnia 2025 r. w sprawie zmiany uchwały nr IX/84/2015 Rady Gminy Banie z dnia 18 listopada 2015 roku w sprawie opłaty targowej	Uchwała weszła w życie 14 dni od ogłoszenia w Dz. Urz. Woj. Zachodniopomorskiego. Uchwała w dniu 19.12.2025 r. została przesłana do Wojewody Zachodniopomorskiego, w dniu 18.12.2025 r. została wysłana do RIO Szczecin oraz do ogłoszenia w Dz. Urz. Woj. Zachodniopomorskiego. Ogłoszona w dniu 23.12.2025 r. pod poz. 5892
55.	Uchwała Nr XVI/120/2025 Rady Gminy Banie z dnia 18 grudnia 2025 r. w sprawie przyznania pierwszeństwa nabycia nieruchomości należącej do zasobu komunalnego Gminy Banie	Uchwała weszła w życie z dniem podjęcia. Uchwała w dn. 19.12.2025 r. została przesłana do Wojewody Zachodniopomorskiego.
56.	Uchwała Nr XVI/121/2025 Rady Gminy Banie z dnia 18 grudnia 2025 r. w	Uchwała weszła w życie po upływie 14 dni od ogłoszenia w Dz. Urz. Woj. Zachodniopomorskiego.

	<p>sprawie zasad udzielania i rozmiaru obniżek tygodniowego, obowiązkowego wymiaru godzin zajęć dydaktycznych, wychowawczych i opiekuńczych dyrektorom, wicedyrektorom oraz nauczycielom, którym powierzono stanowiska kierownicze w szkołach i przedszkolach, dla których organem prowadzącym jest Gmina Banie</p>	<p>Uchwała w dn. 19.12.2025 r. została przesłana do Wojewody Zachodniopomorskiego oraz do ogłoszenia w Dz. Urz. Woj. Zachodniopomorskiego. Ogłoszona w dniu 23.12.2025 r. pod poz. 5893</p>
57.	<p>Uchwała Nr XVI/122/2025 Rady Gminy Banie z dnia 18 grudnia 2025 r. w sprawie określenia rodzajów świadczeń przyznawanych w ramach pomocy zdrowotnej dla nauczycieli korzystających z opieki zdrowotnej oraz warunków i sposobu ich przyznawania</p>	<p>Uchwała weszła w życie z dniem 01.01.2026 r. Uchwała w dn. 19.12.2025 r. została przesłana do Wojewody Zachodniopomorskiego oraz do ogłoszenia w Dz. Urz. Woj. Zachodniopomorskiego. Ogłoszona w dniu 23.12.2025 r. pod poz. 5894</p>
58.	<p>Uchwała Nr XVI/123/2025 Rady Gminy Banie z dnia 18 grudnia 2025 r. w sprawie wyrażenia zgody na odpłatne nabycie nieruchomości</p>	<p>Uchwała weszła w życie z dniem podjęcia. Uchwała w dn. 19.12.2025 r. została przesłana do Wojewody Zachodniopomorskiego.</p>

Finanse Gminy.

Sprawozdanie z wykonania budżetu Gminy Banie za 2025 r.

Na podstawie art. 267 ust.1 pkt 1 oraz art. 269 ustawy z dnia 27 sierpnia 2009 roku o finansach publicznych (Dz.U. z 2025 poz.1483 t.j.) Wójt Gminy Banie przedkłada sprawozdanie wykonania budżetu za 2024 rok, sprawozdanie roczne z wykonania planów finansowych Gminnych Instytucji Kultury, informację o stanie mienia jednostki samorządu terytorialnego oraz wykonanie planu finansowego jednostek budżetowych, o których mowa w art. 223.

Podstawę do sporządzenia niniejszego dokumentu stanowiły sprawozdania budżetowe wg stanu na dzień 31 grudnia 2025 roku przedłożone Regionalnej Izbie Obrachunkowej w Szczecinie, tj.

- sprawozdanie Rb-27S z wykonania planu dochodów budżetowych JST,
- sprawozdanie Rb-28S z wykonania planu wydatków budżetowych JST.,
- sprawozdanie Rb-NDS o nadwyżce/deficycie JST,
- sprawozdanie Rb-Z o stanie zobowiązań wg tytułów dłużnych oraz poręczeń i gwarancji,
- sprawozdanie Rb-N o stanie należności oraz wybranych aktywów finansowych,
- sprawozdanie Rb-50 o dotacjach i wydatkach związanych z wykonywaniem zadań z zakresu administracji rządowej.

Przedstawiane sprawozdanie z wykonania budżetu Gminy Banie swym zakresem obejmuje:

- *informację opisową dotyczącą wykonania budżetu Gminy;*
- *informację liczbową - dane ze sprawozdawczości budżetowej w szczególności nie mniejszej niż w uchwale budżetowej, w tej części zawarto następujące załączniki.:*

- Wykonanie dochodów budżetu Gminy Banie za 2025 r. *załącznik Nr 1*
- Wykonanie wydatków budżetu Gminy Banie za 2025 r. *załącznik Nr 2*
- Wykonanie dochodów związanych z realizacją zadań zakresu administracji rządowej oraz innych zadań zleconych gminie ustawami za 2025 r. *załącznik Nr 3*
- Wykonanie wydatków zakresu administracji rządowej oraz innych zadań zleconych gminie ustawami za 2025 r. *załącznik Nr 4*

- Wykonanie dochodów z tytułu wydawania zezwoleń na sprzedaż napojów alkoholowych oraz wydatków na realizację zadań określonych w Gminnym Programie Profilaktyki i Rozwiązywania Problemów Alkoholowych oraz w Gminnym Programie Przeciwdziałania Narkomanii oraz z tytułu zezwolenia na sprzedaż napojów alkoholowych w obrocie hurtowym za 2025 r. *załącznik nr 5*
- Wydatki jednostek pomocniczych w ramach budżetu Gminy Banie za 2025 r. (Fundusz Sołecki) *załącznik Nr 6*
- Wykonanie planów finansowych wydzielonych rachunków dochodów i wydatków nimi sfinansowanych Gminy Banie za 2025 r. *załącznik Nr 7*
- Wykonanie dotacji celowych udzielonych z budżetu Gminy Banie na zadanie własne Gminy realizowane przez podmioty należące do sektora finansów publicznych, przez podmioty nienależące do sektora finansów publicznych oraz wykonanie dotacji podmiotowych za 2025 r. *załącznik Nr 8*
- Wykonanie dochodów z tytułu opłat korzystania ze środowiska oraz wydatków na finansowanie zadań z zakresu ochrony środowiska i gospodarki wodnej za 2025 r. *załącznik Nr 9*
- Przychody i rozchody Gminy Banie za 2025 r. *załącznik Nr 10*
- Wykonanie wydatków majątkowych Gminy Banie 2025 r. *załącznik Nr 11*
- Wykonanie dochodów i wydatków z Funduszu Pomocy dotyczących realizacji zadań związanych z pomocą obywatelom Ukrainy w związku z konfliktem zbrojnym na terytorium tego państwa za 2025 rok w Gminie Banie *załącznik Nr 12*
- Wykonanie pozyskanych środków z zewnątrz oraz ich wykonanie za 2025 r. *załącznik Nr 13*
- Wydatki Gminy Banie na realizację programów finansowanych z udziałem środków o których mowa w art.5 ust. 1 pkt 2 i 3 UOFP w Gminie Banie za 2025 r. *załącznik Nr 14*
- Informacja o przebiegu realizacji przedsięwzięć majątkowych w Gminie Banie za 2025 r. *załącznik Nr 15*
- Informacja o kształtowaniu się Wieloletniej Prognozy Finansowej za 2025 r. *załącznik Nr 16*

Budżet Banie w 2025 roku, przyjęty uchwałą Rady Gminy Banie nr URG Nr VII/58/2024 z dnia 19.12.2024 roku, zakładał:

- uzyskanie dochodów w kwocie 43 244 342,48 zł;
- realizację wydatków na poziomie 45 044 342,48 zł;
- pozyskanie przychodów w kwocie 3 100 000,00 zł;
- realizację rozchodów na poziomie 1 300 000,00 zł.

Różnica między planem dochodów a planem wydatków wynosiła 1 800 000,00 zł i stanowiła planowany deficyt budżetu Banie na 2025 rok. Planowana na 2025 rok wartość przychodów stanowiła źródło pokrycia powstałego deficytu a w pozostałej części została przeznaczona na rozchody.

W 2025 roku dokonano łącznie 79 zmian budżetu, z czego 9 uchwałami Rady Gminy Banie i 70 zarządzeniami Wójta Banie, co przedstawia tabela poniżej.

Lp.	Numer uchwały / zarządzenia	Dochody (w zł)		Wydatki (w zł)		Przychody (w zł)		Rozchody (w zł)	
		zwiększenia	zmniejszenia	zwiększenia	zmniejszenia	zwiększenia	zmniejszenia	zwiększenia	zmniejszenia
1	ZWG Nr 08.2025	2 000,00	0,00	77 000,00	75 000,00	0,00	0,00	0,00	0,00
2	ZWG Nr 19.2025	4 989,38	0,00	77 309,38	72 320,00	0,00	0,00	0,00	0,00
3	Zarz.Dyr.SP w Baniach Nr 2/2025	0,00	0,00	4 500,00	4 500,00	0,00	0,00	0,00	0,00
4	URG VIII/66/2025	746 865,24	0,00	756 980,24	10 115,00	0,00	0,00	0,00	0,00
5	Zarz.Dyr.Przedszkola Nr 01/2025	0,00	0,00	5,00	5,00	0,00	0,00	0,00	0,00
6	ZWG Nr 22A.2025	21 345,00	0,00	790 078,40	768 733,40	0,00	0,00	0,00	0,00
7	ZWG Nr 33.2025	40 823,00	0,00	48 823,00	8 000,00	0,00	0,00	0,00	0,00
8	URG nr IX/71/2025	12 381 895,71	7 228 815,98	5 455 579,73	302 500,00	0,00	0,00	0,00	0,00
9	ZWG Nr 38.2023	0,00	0,00	50 907,01	50 907,01	0,00	0,00	0,00	0,00
10	Zarz.Dyr SP w Lubanowie nr 5/2025	0,00	0,00	12 251,00	12 251,00	0,00	0,00	0,00	0,00
11	Zarz.Dyr.SP w Baniach nr 4/2025	0,00	0,00	15 000,00	15 000,00	0,00	0,00	0,00	0,00
12	ZWG Nr 43/2025	124 436,00	0,00	129 436,00	5 000,00	0,00	0,00	0,00	0,00
13	Zarz.Dyr.Przedszkola Nr 03/2025	0,00	0,00	11 140,00	11 140,00	0,00	0,00	0,00	0,00
14	ZWG Nr 49.2025	4 123,71	0,00	42 791,42	38 667,71	0,00	0,00	0,00	0,00
15	ZWG Nr 51.2025	902,00	0,00	91 167,20	90 265,20	0,00	0,00	0,00	0,00
16	ZWG Nr 60.2025	787 480,18	0,00	794 277,98	6 797,80	0,00	0,00	0,00	0,00
17	ZWG Nr 63.2025	0,00	0,00	5 150,54	5 150,54	0,00	0,00	0,00	0,00
18	Zarz.Dyr.SP w Baniach nr 9/2025	0,00	0,00	38 246,10	38 246,10	0,00	0,00	0,00	0,00
19	URG Nr X/76/2025	98 443,00	0,00	6 202 150,25	5 103 707,25	1 000 000,00	0,00	0,00	0,00

Lp.	Numer uchwały / zarządzenia	Dochody (w zł)		Wydatki (w zł)		Przychody (w zł)		Rozchody (w zł)	
		zwiększenia	zmniejszenia	zwiększenia	zmniejszenia	zwiększenia	zmniejszenia	zwiększenia	zmniejszenia
20	ZWG NR 66.2025	26 560,00	0,00	83 898,67	57 338,67	0,00	0,00	0,00	0,00
21	Zarz.Dyr.SP w Swobnicy nr 01/05/2025	0,00	0,00	2 000,00	2 000,00	0,00	0,00	0,00	0,00
22	ZWG NR 70.2025	28 600,00	0,00	28 600,00	0,00	0,00	0,00	0,00	0,00
23	ZWG NR 74.2025 korekta techniczna	305,77	0,00	40 002,09	39 696,32	0,00	0,00	0,00	0,00
24	ZWG NR 75.2025	67 509,00	0,00	67 509,00	0,00	0,00	0,00	0,00	0,00
25	Zarz.Dyr. SP w Lubanowie nr 9/2025	0,00	0,00	1 500,00	1 500,00	0,00	0,00	0,00	0,00
26	ZWG NR 83.2025	49 888,94	0,00	57 482,24	7 593,30	0,00	0,00	0,00	0,00
27	Zarz.Dyr.Przedszkola Nr 08/2025	0,00	0,00	3 700,00	3 700,00	0,00	0,00	0,00	0,00
28	Zarz.Dyr.SP w Baniach nr 11/2025	0,00	0,00	70 000,00	70 000,00	0,00	0,00	0,00	0,00
29	ZWG NR 94.2025	10 350,00	0,00	10 350,00	0,00	0,00	0,00	0,00	0,00
30	URG Nr XI/92/2025	1 080 000,00	0,00	1 406 090,26	326 090,26	0,00	0,00	0,00	0,00
31	Zarz.Dyr. SPw Swobnicy nr 01/06/2025	0,00	0,00	2 500,00	2 500,00	0,00	0,00	0,00	0,00
32	ZWG NR 96.2025	0,00	0,00	285 945,19	285 945,19	0,00	0,00	0,00	0,00
33	Zarz.Dyr.SP w Lubanowie	0,00	0,00	2 000,00	2 000,00	0,00	0,00	0,00	0,00
34	Zarz.Dyr. SPw Swobnicy nr 02/06/2025	0,00	0,00	10 000,00	10 000,00	0,00	0,00	0,00	0,00

Lp.	Numer uchwały / zarządzenia	Dochody (w zł)		Wydatki (w zł)		Przychody (w zł)		Rozchody (w zł)	
		zwiększenia	zmniejszenia	zwiększenia	zmniejszenia	zwiększenia	zmniejszenia	zwiększenia	zmniejszenia
35	Zarz.Dyr.Przedszkola nr 09/2025	0,00	0,00	41 300,00	41 300,00	0,00	41 300,00	0,00	0,00
36	ZWG NR 104.2025 korekta techniczna	43 500,00	0,00	545 700,52	502 200,52	0,00	0,00	0,00	0,00
37	ZDS w Baniach nr 14/2025	0,00	0,00	20 300,00	20 300,00	0,00	0,00	0,00	0,00
38	ZWG NR 108.2025	0,00	0,00	146 447,00	146 447,00	0,00	0,00	0,00	0,00
39	ZWG NR 109.2025	48 785,80	0,00	156 099,49	107 313,69	0,00	0,00	0,00	0,00
40	URG Nr XII/96/2025	873 400,00	0,00	873 400,00	0,00	0,00	0,00	0,00	0,00
41	ZWG NR 114.2025	546 691,45	0,00	718 399,75	171 708,30	0,00	0,00	0,00	0,00
42	ZWG NR 117.2025	389 793,00	416,99	600 764,62	211 388,61	0,00	0,00	0,00	0,00
43	ZWG NR 120.2025	0,00	0,00	187 553,69	187 553,69	0,00	0,00	0,00	0,00
44	ZDP NR 10/2025	0,00	0,00	180,00	180,00	0,00	0,00	0,00	0,00
45	URG NR XIII/99/2025	84 000,00	0,00	121 700,00	37 700,00	0,00	0,00	0,00	0,00
46	ZDS w Swobnicy Nr 01/09/202 F	0,00	0,00	12 603,50	12 603,50	0,00	0,00	0,00	0,00
47	ZDSP w Baniach nr 18/2025	0,00	0,00	13 985,00	13 985,00	0,00	0,00	0,00	0,00
48	ZWG NR 125.2025	427 386,00	0,00	427 386,00	0,00	0,00	0,00	0,00	0,00
49	ZDSP w Lubanowie nr 12/2025	0,00	0,00	353,93	353,93	0,00	0,00	0,00	0,00
50	URG NR XIV/102/2025	804 445,13	0,00	898 567,87	14 300,00	79 822,74	0,00	0,00	0,00
51	ZDP w Baniach NR 12/2025	0,00	0,00	10 000,00	10 000,00	0,00	0,00	0,00	0,00

Lp.	Numer uchwały / zarządzenia	Dochody (w zł)		Wydatki (w zł)		Przychody (w zł)		Rozchody (w zł)	
		zwiększenia	zmniejszenia	zwiększenia	zmniejszenia	zwiększenia	zmniejszenia	zwiększenia	zmniejszenia
52	ZDS w Swobnicy nr 01/10/2025	0,00	0,00	364,91	364,91	0,00	0,00	0,00	0,00
53	ZSD w Lubanowie 16.2025	0,00	0,00	20 050,00	20 050,00	0,00	0,00	0,00	0,00
54	ZWG NR 127.2025	30 100,00	0,00	544 960,68	514 860,68	0,00	0,00	0,00	0,00
55	ZSD w Baniach nr 20/2025	0,00	0,00	167 500,00	167 500,00	0,00	0,00	0,00	0,00
56	ZWG NR 132.2025	123 382,93	0,00	331 357,93	207 975,00	0,00	0,00	0,00	0,00
57	Zarz.Dyr.Przedszkola nr 13/2025	0,00	0,00	3 608,66	3 608,66	0,00	0,00	0,00	0,00
58	ZWG NR 134.2025	0,00	0,00	155 638,10	155 638,10	0,00	0,00	0,00	0,00
59	ZWG NR 135.2025	0,00	0,00	49 367,32	49 367,32	0,00	0,00	0,00	0,00
60	ZDSP w Baniach nr 23/2025	0,00	0,00	11 000,00	11 000,00	0,00	0,00	0,00	0,00
61	ZDSP w Swobnicy nr 01/11/2025 F	0,00	0,00	16 614,68	16 614,68	0,00	0,00	0,00	0,00
62	ZWG NR 140A/2025	0,00	0,00	111 786,82	111 786,82	0,00	0,00	0,00	0,00
63	URG NR XV/112/2025	1 344 590,77	6 247 990,67	1 045 100,00	5 948 499,90	0,00	0,00	0,00	0,00
64	ZDS w Lubanowie nr 17/2025	0,00	0,00	3 200,00	3 200,00	0,00	0,00	0,00	0,00
65	ZDP w Baniach nr 14/2025	0,00	0,00	13 544,40	13 544,40	0,00	0,00	0,00	0,00
66	ZD Przedszkola w Baniach nr 15/2025	0,00	0,00	11 093,65	11 093,65	0,00	0,00	0,00	0,00
67	URG NR XVI/118/2025	736 988,23	317 500,00	429 179,28	9 691,05	0,00	0,00	0,00	0,00

Lp.	Numer uchwały / zarządzenia	Dochody (w zł)		Wydatki (w zł)		Przychody (w zł)		Rozchody (w zł)	
		zwiększenia	zmniejszenia	zwiększenia	zmniejszenia	zwiększenia	zmniejszenia	zwiększenia	zmniejszenia
68	ZWG NR 145.2025	0,00	0,00	226 899,67	226 899,67	0,00	0,00	0,00	0,00
69	ZWG NR 148.2025	0,00	0,00	575 650,82	575 650,82	0,00	0,00	0,00	0,00
70	ZWG NR 149.2025	0,00	0,00	176 789,73	176 789,73	0,00	0,00	0,00	0,00
71	ZDP w Baniach nr 16/2025	0,00	0,00	68 112,35	68 112,35	0,00	0,00	0,00	0,00
72	ZWG NR 150.2025	0,00	0,00	137 934,87	137 934,87	0,00	0,00	0,00	0,00
73	ZWG NR 156.2025	0,00	0,00	122,71	122,71	0,00	0,00	0,00	0,00
74	ZDSP w Swobnicy nr 01/12/2025 F	0,00	0,00	33 273,06	33 273,06	0,00	0,00	0,00	0,00
75	ZDSP w Lubanowie nr 18/2025	0,00	0,00	65 210,00	65 210,00	0,00	0,00	0,00	0,00
76	ZWG NR 155.2025	46,57	0,00	207,55	160,98	0,00	0,00	0,00	0,00
77	ZWG NR 154.2025	20 425,00	7 402,00	269 091,42	256 068,42	0,00	0,00	0,00	0,00
78	ZDSP w Baniach nr 24/2025	0,00	0,00	35 300,00	35 300,00	0,00	0,00	0,00	0,00
79	ZWG NR 157.2025	0,00	0,00	2 325,00	2 325,00	0,00	0,00	0,00	0,00
	RAZEM	20 950 051,81	13 802 125,64	25 954 395,68	17 726 646,77	1 079 822,74	0,00	0,00	0,00

W wyniku wprowadzonych zmian w ciągu roku:

- plan dochodów wzrósł o 7 147 926,17 zł do kwoty 50 392 268,65 zł;
- plan wydatków wzrósł o 8 227 748,91 zł do kwoty 53 272 091,39 zł;
- plan przychodów wzrósł o 1 079 822,74 zł do kwoty 4 179 822,74 zł;
- plan rozchodów nie uległ zmianie.

Na dzień 31 grudnia 2025 roku budżet Banie zamknął się planowanym deficytem budżetowym w kwocie 2 879 822,74 zł stanowiącym różnicę między planem dochodów a planem wydatków.

Syntetyczne zestawienie wartości dochodów, wydatków oraz wyniku finansowego wg planu na dzień 1 stycznia 2025 roku, planu na dzień 31 grudnia 2025 roku oraz wykonania za 2025 rok ujęto w ramach poniższej tabeli.

Wyszczególnienie	Plan na 1.01.2025 r. (w zł)	Plan na 31.12.2025 r. (w zł)	Wykonanie (w zł)	Realizacja planu po zmianach (w %)
Dochody	43 244 342,48	50 392 268,65	51 189 811,35	101,58%
Wydatki	45 044 342,48	53 272 091,39	49 995 326,59	93,85%
Wynik	-1 800 000,00	-2 879 822,74	1 194 484,76	-

Z powyższej tabeli wynika, że plan dochodów był bardzo realistyczny, planowany deficyt na koniec roku zmienił się w nadwyżkę na kwotę 1 194 484,76 zł.

Dochody ogółem

Dochody budżetu Gminy w 2025 roku wyniosły 51 189 811,35 zł, ich realizacja stanowiła 101,58% planu wynoszącego 50 392 268,65 zł. Realizację planu dochodów ogółem oraz wg działów klasyfikacji budżetowej w 2025 roku przedstawiają tabele poniżej.

Wyszczególnienie	Plan na 1.01.2025 r. (w zł)	Plan na 31.12.2025 r. (w zł)	Wykonanie (w zł)	Realizacja planu po zmianach (w %)	Udział (w %)
Dochody bieżące	37 578 839,48	44 373 012,91	45 537 513,15	102,62%	88,96%
Dochody majątkowe	5 665 503,00	6 019 255,74	5 652 298,20	93,90%	11,04%
RAZEM DOCHODY OGÓLEM	43 244 342,48	50 392 268,65	51 189 811,35	101,58%	100,00%

Dział	Wyszczególnienie	Plan na 1.01.2025 r. (w zł)	Plan na 31.12.2025 r. (w zł)	Wykonanie (w zł)	Realizacja planu po zmianach (w %)	Udział (w %)
756	Dochody od osób prawnych, od osób fizycznych i od innych jednostek	25 015 259,02	28 428 936,00	30 719 678,19	108,06%	60,01%

Dział	Wyszczególnienie	Plan na 1.01.2025 r. (w zł)	Plan na 31.12.2025 r. (w zł)	Wykonanie (w zł)	Realizacja planu po zmianach (w %)	Udział (w %)
	nieposiadających osobowości prawnej oraz wydatki związane z ich poborem					
758	Różne rozliczenia	7 137 407,46	7 274 203,21	7 267 838,21	99,91%	14,20%
855	Rodzina	2 368 000,00	2 843 891,94	2 832 114,43	99,59%	5,53%
750	Administracja publiczna	3 321 429,00	3 417 306,53	2 564 154,78	75,03%	5,01%
921	Kultura i ochrona dziedzictwa narodowego	1 102 303,00	1 500 050,47	1 510 408,21	100,69%	2,95%
801	Oświata i wychowanie	1 327 900,00	1 453 425,95	1 438 227,40	98,95%	2,81%
010	Rolnictwo i łowiectwo	20 000,00	1 403 751,83	1 405 976,03	100,16%	2,75%
852	Pomoc społeczna	1 014 789,00	1 246 308,15	1 218 304,14	97,75%	2,38%
700	Gospodarka mieszkaniowa	1 375 000,00	1 414 500,00	1 012 442,32	71,58%	1,98%
754	Bezpieczeństwo publiczne i ochrona przeciwpożarowa	0,00	337 723,57	496 677,03	147,07%	0,97%
600	Transport i łączność	455 000,00	310 600,00	316 509,64	101,90%	0,62%
720	Informatyka	0,00	0,00	130 350,00	-	0,25%
751	Urzędy naczelnych organów władzy państwowej, kontroli i ochrony prawa oraz sądownictwa	1 255,00	91 741,00	91 741,00	100,00%	0,18%
900	Gospodarka komunalna i ochrona środowiska	56 000,00	71 000,00	74 044,41	104,29%	0,14%
710	Działalność usługowa	50 000,00	50 000,00	36 312,30	72,62%	0,07%
752	Obrona narodowa	0,00	504 386,00	35 339,00	7,01%	0,07%
853	Pozostałe zadania w zakresie polityki społecznej	0,00	21 000,00	24 504,50	116,69%	0,05%
926	Kultura fizyczna	0,00	11 204,00	11 900,04	106,21%	0,02%
854	Edukacyjna opieka wychowawcza	0,00	12 240,00	3 289,72	26,88%	< 0,01%

Dział	Wyszczególnienie	Plan na 1.01.2025 r. (w zł)	Plan na 31.12.2025 r. (w zł)	Wykonanie (w zł)	Realizacja planu po zmianach (w %)	Udział (w %)
	RAZEM DOCHODY OGÓŁEM	43 244 342,48	50 392 268,65	51 189 811,35	101,58%	100,00%

Dochody bieżące

Znaczący udział w strukturze dochodów ogółem odgrywają dochody bieżące, w 2025 roku zostały wykonane na poziomie 45 537 513,15 zł, tj. w 102,62% w stosunku do planu wynoszącego 44 373 012,91 zł. Wartości zrealizowanych w 2025 roku dochodów bieżących według głównych źródeł przedstawia poniższa tabela.

Dział	Wyszczególnienie	Plan na 1.01.2025 r. (w zł)	Plan na 31.12.2025 r. (w zł)	Wykonanie (w zł)	Realizacja planu po zmianach (w %)	Udział (w %)
756	Dochody od osób prawnych, od osób fizycznych i od innych jednostek nieposiadających osobowości prawnej oraz wydatki związane z ich poborem	25 015 259,02	28 428 936,00	30 719 678,19	108,06%	67,46%
758	Różne rozliczenia	7 137 407,46	7 250 935,94	7 244 570,94	99,91%	15,91%
855	Rodzina	2 368 000,00	2 843 891,94	2 832 114,43	99,59%	6,22%
010	Rolnictwo i łowiectwo	20 000,00	1 383 751,83	1 385 976,03	100,16%	3,04%
852	Pomoc społeczna	1 014 789,00	1 246 308,15	1 218 304,14	97,75%	2,68%
700	Gospodarka mieszkaniowa	775 000,00	814 500,00	761 113,02	93,45%	1,67%
600	Transport i łączność	105 000,00	310 600,00	316 509,64	101,90%	0,70%
750	Administracja publiczna	1 015 129,00	1 200 606,53	292 943,98	24,40%	0,64%
754	Bezpieczeństwo publiczne i ochrona przeciwpożarowa	0,00	337 723,57	201 136,67	59,56%	0,44%
720	Informatyka	0,00	0,00	130 350,00	-	0,29%
801	Oświata i wychowanie	0,00	125 525,95	110 327,40	87,89%	0,24%
751	Urzędy naczelnych organów władzy	1 255,00	91 741,00	91 741,00	100,00%	0,20%

Dział	Wyszczególnienie	Plan na 1.01.2025 r. (w zł)	Plan na 31.12.2025 r. (w zł)	Wykonanie (w zł)	Realizacja planu po zmianach (w %)	Udział (w %)
	państwowej, kontroli i ochrony prawa oraz sądownictwa					
900	Gospodarka komunalna i ochrona środowiska	56 000,00	71 000,00	74 044,41	104,29%	0,16%
921	Kultura i ochrona dziedzictwa narodowego	21 000,00	37 000,00	47 357,74	127,99%	0,10%
710	Działalność usługowa	50 000,00	50 000,00	36 312,30	72,62%	0,08%
752	Obrona narodowa	0,00	136 048,00	35 339,00	25,98%	0,08%
853	Pozostałe zadania w zakresie polityki społecznej	0,00	21 000,00	24 504,50	116,69%	0,05%
926	Kultura fizyczna	0,00	11 204,00	11 900,04	106,21%	0,03%
854	Edukacyjna opieka wychowawcza	0,00	12 240,00	3 289,72	26,88%	< 0,01%
	RAZEM DOCHODY BIEŻĄCE	37 578 839,48	44 373 012,91	45 537 513,15	102,62%	100,00%

Dział 010 – Rolnictwo i łowiectwo

Dochody bieżące w ramach działu zostały zaplanowane w kwocie 1 383 751,83 zł, zrealizowane w kwocie 1 385 976,03 zł, w rezultacie stopień realizacji dochodów bieżących wyniósł 100,16%. Środki te:

- w rozdziale 01030 Izby rolnicze zrealizowano w kwocie 1 966,52 zł (plan 0,00 zł). Na niniejszą wartość składają się:

- wpływy z rozliczeń/zwrotów z lat ubiegłych w kwocie 1 966,52 zł.

- w rozdziale 01095 Pozostała działalność zrealizowano w kwocie 1 384 009,51 zł, co stanowi 100,02% planu rocznego wynoszącego 1 383 751,83 zł. Na niniejszą wartość składają się:

- dotacja celowa otrzymana z budżetu państwa na realizację zadań bieżących z zakresu administracji rządowej oraz innych zadań zleconych gminie (związkom gmin, związkom powiatowo-gminnym) ustawami w kwocie 1 301 751,83 zł;

- wpływy z najmu i dzierżawy składników majątkowych Skarbu Państwa, jednostek samorządu terytorialnego lub innych jednostek zaliczanych do sektora finansów publicznych oraz innych umów o podobnym charakterze w kwocie 82 257,68 zł.

Dział 600 – Transport i łączność

Dochody bieżące w ramach działu zostały zaplanowane w kwocie 310 600,00 zł, zrealizowane w kwocie 316 509,64 zł, stopień realizacji dochodów bieżących wyniósł 101,90%. Środki te:

- w rozdziale 60004 Lokalny transport zbiorowy zrealizowano w kwocie 18 600,00 zł, co stanowi 100,00% planu rocznego wynoszącego 18 600,00 zł. Na niniejszą wartość składają się:

- dotacja celowa otrzymana z budżetu państwa na realizację zadań bieżących z zakresu administracji rządowej oraz innych zadań zleconych gminie (związkom gmin, związkom powiatowo-gminnym) ustawami w kwocie 18 600,00 zł. (dotacja na transport wyborców w związku z wyborami prezydenckimi)

- w rozdziale 60013 Drogi publiczne wojewódzkie zrealizowano w kwocie 30 790,80 zł, co stanowi 123,16% planu rocznego wynoszącego 25 000,00 zł. Na niniejszą wartość składają się:

- wpływy z usług w kwocie 30 790,80 zł.

- w rozdziale 60016 Drogi publiczne gminne zrealizowano w kwocie 143 383,99 zł, co stanowi 97,54% planu rocznego wynoszącego 147 000,00 zł. Na niniejszą wartość składają się:

- wpływy z opłat za zezwolenia, akredytacje oraz opłaty ewidencyjne, w tym opłaty za częstotliwości w kwocie 143 383,99 zł. (zajęcie pasa drogowego)

- w rozdziale 60017 Drogi wewnętrzne zrealizowano w kwocie 123 734,85 zł, co stanowi 103,11% planu rocznego wynoszącego 120 000,00 zł. Na niniejszą wartość składają się:

- wpływy z najmu i dzierżawy składników majątkowych Skarbu Państwa, jednostek samorządu terytorialnego lub innych jednostek zaliczanych do sektora finansów publicznych oraz innych umów o podobnym charakterze w kwocie 123 734,85 zł. (opłaty za zajęcie pasa drogowego)

Dział 700 – Gospodarka mieszkaniowa

Dochody bieżące w ramach działu zostały zaplanowane w kwocie 814 500,00 zł, zrealizowane w kwocie 761 113,02 zł, stopień realizacji dochodów bieżących wyniósł 93,45%. Środki te:

- w rozdziale 70005 Gospodarka gruntami i nieruchomościami zrealizowano w kwocie 493 978,43 zł, co stanowi 92,85% planu rocznego wynoszącego 532 000,00 zł. Na niniejszą wartość składają się:

- wpływy z najmu i dzierżawy składników majątkowych Skarbu Państwa, jednostek samorządu terytorialnego lub innych jednostek zaliczanych do sektora finansów publicznych oraz innych umów o podobnym charakterze w kwocie 467 967,91 zł;

- wpływy z opłat z tytułu użytkowania wieczystego nieruchomości w kwocie 11 571,95 zł;

- wpływy z pozostałych odsetek w kwocie 6 969,79 zł;

- wpływy z usług w kwocie 6 430,94 zł;

- wpływy z różnych dochodów w kwocie 1 033,17 zł;

- wpływy z tytułu kosztów egzekucyjnych, opłaty komorniczej i kosztów upomnień w kwocie 4,67 zł;

- w rozdziale 70007 Gospodarowanie mieszkaniowym zasobem gminy zrealizowano w kwocie 267 134,59 zł, co stanowi 94,56% planu rocznego wynoszącego 282 500,00 zł. Na niniejszą wartość składają się:

- wpływy z najmu i dzierżawy składników majątkowych Skarbu Państwa, jednostek samorządu terytorialnego lub innych jednostek zaliczanych do sektora finansów publicznych oraz innych umów o podobnym charakterze w kwocie 191 390,12 zł;

- wpływy z otrzymanych spadków, zapisów i darowizn w postaci pieniężnej w kwocie 21 693,24 zł;

- dotacja celowa otrzymana z tytułu pomocy finansowej udzielanej między jednostkami samorządu terytorialnego na dofinansowanie własnych zadań bieżących w kwocie 18 500,00 zł;

- wpływy z pozostałych odsetek w kwocie 16 609,14 zł;

- wpływy z różnych dochodów w kwocie 16 158,13 zł;

- wpływy z rozliczeń/zwrotów z lat ubiegłych w kwocie 2 767,96 zł;

- wpływy z tytułu kosztów egzekucyjnych, opłaty komorniczej i kosztów upomnień w kwocie 16,00 zł

Dział 710 – Działalność usługowa

Dochody bieżące w ramach działu zostały zaplanowane w kwocie 50 000,00 zł, zrealizowane w kwocie 36 312,30 zł, stopień realizacji dochodów bieżących wyniósł 72,62%. Środki te:

- w rozdziale 71035 Cmentarze zrealizowano w kwocie 36 312,30 zł, co stanowi 72,62% planu rocznego wynoszącego 50 000,00 zł. Na niniejszą wartość składają się:

- *wpływy z najmu i dzierżawy składników majątkowych Skarbu Państwa, jednostek samorządu terytorialnego lub innych jednostek zaliczanych do sektora finansów publicznych oraz innych umów o podobnym charakterze w kwocie 36 312,30 zł.*

Dział 720 – Informatyka

Dochody bieżące w ramach działu zostały zaplanowane w kwocie 0,00 zł, zaś zrealizowane w kwocie 130 350,00 zł. Środki te:

- w rozdziale 72095 Pozostała działalność zrealizowano w kwocie 130 350,00 zł. Na niniejszą wartość składają się:
 - dotacja celowa w ramach programów finansowanych z udziałem środków europejskich oraz środków, o których mowa w art. 5 ust. 3 pkt 5 lit. a i b ustawy, lub płatności w ramach budżetu środków europejskich, realizowanych przez jednostki samorządu terytorialnego w kwocie 130 350,00 zł.

Dział 750 – Administracja publiczna

Dochody bieżące w ramach działu zostały zaplanowane w kwocie 1 200 606,53 zł, zrealizowane w kwocie 292 943,98 zł, stopień realizacji dochodów bieżących wyniósł 24,40%. Środki te:

w rozdziale 75011 Urzędy wojewódzkie zrealizowano w kwocie 87 654,18 zł, co stanowi 100,01% planu rocznego wynoszącego 87 649,53 zł. Na niniejszą wartość składają się:

- *dotacja celowa otrzymana z budżetu państwa na realizację zadań bieżących z zakresu administracji rządowej oraz innych zadań zleconych gminie (związkom gmin, związkom powiatowo-gminnym) ustawami w kwocie 87 649,53 zł; (zadania zlecone administracji rządowej)*

- *dochody jednostek samorządu terytorialnego związane z realizacją zadań z zakresu administracji rządowej oraz innych zadań zleconych ustawami w kwocie 4,65 zł. (wpływy z tytułu udostępnienia danych osobowych)*

- w rozdziale 75023 Urzędy gmin (miast i miast na prawach powiatu) zrealizowano w kwocie 15 068,75 zł, co stanowi 107,63% planu rocznego wynoszącego 14 000,00 zł. Na niniejszą wartość składają się:

- *wpływy z rozliczeń/zwrotów z lat ubiegłych w kwocie 14 880,11 zł;*

- *wpływy z pozostałych odsetek w kwocie 168,14 zł;*

- *wpływy z różnych dochodów w kwocie 20,50 zł.*

- w rozdziale 75095 Pozostała działalność zrealizowano w kwocie 190 221,05 zł, co stanowi 17,31% planu rocznego wynoszącego 1 098 957,00 zł. Na niniejszą wartość składają się:

- *wpływy z pozostałych odsetek w kwocie 89 780,41 zł;*

- *wpływy z rozliczeń/zwrotów z lat ubiegłych w kwocie 46 575,96 zł;*

- *wpływy z różnych dochodów w kwocie 29 501,06 zł;*

- *wpływy z usług w kwocie 24 363,62 zł;*

Dział 751 – Urzędy naczelnych organów władzy państwowej, kontroli i ochrony prawa oraz sądownictwa

Dochody bieżące w ramach działu zostały zaplanowane w kwocie 91 741,00 zł, zrealizowane w kwocie 91 741,00 zł, stopień realizacji dochodów bieżących wyniósł 100,00%. Środki te:

- w rozdziale 75101 Urzędy naczelnych organów władzy państwowej, kontroli i ochrony prawa zrealizowano w kwocie 1 255,00 zł, co stanowi 100,00% planu rocznego wynoszącego 1 255,00 zł. Na niniejszą wartość składają się:

- *dotacja celowa otrzymana z budżetu państwa na realizację zadań bieżących z zakresu administracji rządowej oraz innych zadań zleconych gminie (związkom gmin, związkom powiatowo-gminnym) ustawami w kwocie 1 255,00 zł.*

- w rozdziale 75107 Wybory Prezydenta Rzeczypospolitej Polskiej zrealizowano w kwocie 90 486,00 zł, co stanowi 100,00% planu rocznego wynoszącego 90 486,00 zł. Na niniejszą wartość składają się:

- *dotacja celowa otrzymana z budżetu państwa na realizację zadań bieżących z zakresu administracji rządowej oraz innych zadań zleconych gminie (związkom gmin, związkom powiatowo-gminnym) ustawami w kwocie 90 486,00 zł.*

Dział 752 – Obrona narodowa

Dochody bieżące w ramach działu zostały zaplanowane w kwocie 136 048,00 zł, zrealizowane w kwocie 35 339,00 zł, stopień realizacji dochodów bieżących wyniósł 25,98%. Środki te:

- w rozdziale 75295 Pozostała działalność zrealizowano w kwocie 35 339,00 zł, co stanowi 25,98% planu rocznego wynoszącego 136 048,00 zł. Na niniejszą wartość składają się:

- *dotacja celowa otrzymana z budżetu państwa na realizację własnych zadań bieżących gmin (związków gmin, związków powiatowo-gminnych) w kwocie 27 995,00 zł;*

- *dotacja celowa otrzymana z budżetu państwa na realizację zadań bieżących z zakresu administracji rządowej oraz innych zadań zleconych gminie (związkom gmin, związkom powiatowo-gminnym) ustawami w kwocie 7 344,00 zł.*

Dział 754 – Bezpieczeństwo publiczne i ochrona przeciwpożarowa

Dochody bieżące w ramach działu zostały zaplanowane w kwocie 337 723,57 zł, zrealizowane w kwocie 201 136,67 zł, stopień realizacji dochodów bieżących wyniósł 59,56%. Środki te:

-w rozdziale 75412 Ochotnicze straże pożarne zrealizowano w kwocie 200 990,10 zł, co stanowi 59,54% planu rocznego wynoszącego 337 577,00 zł. Na niniejszą wartość składają się:

- *dotacja celowa w ramach programów finansowanych z udziałem środków europejskich oraz środków, o których mowa w art. 5 ust. 3 pkt 5 lit. a i b ustawy, lub płatności w ramach budżetu środków europejskich, realizowanych przez jednostki samorządu terytorialnego w kwocie 168 863,97 zł;*

- *środki otrzymane od pozostałych jednostek zaliczanych do sektora finansów publicznych na realizację zadań bieżących jednostek zaliczanych do sektora finansów publicznych w kwocie 22 022,44 zł;*

- *wpływy z tytułu kar i odszkodowań wynikających z umów w kwocie 6 103,69 zł;*

-*dotacja celowa otrzymana z powiatu na zadania bieżące realizowane na podstawie porozumień (umów) między jednostkami samorządu terytorialnego w kwocie 4 000,00 zł.*

- w rozdziale 75495 Pozostała działalność zrealizowano w kwocie 146,57 zł, co stanowi 100,00% planu rocznego wynoszącego 146,57 zł. Na niniejszą wartość składają się:

- *środki z Funduszu Pomocy na finansowanie lub dofinansowanie zadań bieżących w zakresie pomocy obywatelom Ukrainy w kwocie 146,57 zł. (nadanie nr pesel obywatelom Ukrainy)*

Dział 756 – Dochody od osób prawnych, od osób fizycznych i od innych jednostek nieposiadających osobowości prawnej oraz wydatki związane z ich poborem

Dochody bieżące w ramach działu zostały zaplanowane w kwocie 28 428 936,00 zł, zrealizowane w kwocie 30 719 678,19 zł, stopień realizacji dochodów bieżących wyniósł 108,06%. Środki te:

- w rozdziale 75601 Wpływy z podatku dochodowego od osób fizycznych zrealizowano w kwocie 3 785,76 zł, co stanowi 22,27% planu rocznego wynoszącego 17 000,00 zł. Na niniejszą wartość składają się:

- *wpływy z podatku od działalności gospodarczej osób fizycznych, opłacanego w formie karty podatkowej w kwocie 3 785,76 zł;*

- w rozdziale 75615 Wpływy z podatku rolnego, podatku leśnego, podatku od czynności cywilnoprawnych, podatków i opłat lokalnych od osób prawnych i innych jednostek organizacyjnych zrealizowano w kwocie 13 071 446,41 zł, co stanowi 120,71% planu rocznego wynoszącego 10 828 807,67 zł. Na niniejszą wartość składają się:

- *wpływy z podatku od nieruchomości w kwocie 10 008 368,95 zł;*

- *wpływy z podatku rolnego w kwocie 1 493 141,00 zł;*

- *wpływy z odsetek od nieterminowych wpłat z tytułu podatków i opłat w kwocie 1 272 512,46 zł;*

- *wpływy z podatku leśnego w kwocie 289 690,00 zł;*

- *rekompensaty utraconych dochodów w podatkach i opłatach lokalnych w kwocie 2 987,00 zł;*

- *wpływy z podatku od czynności cywilnoprawnych w kwocie 2 595,00 zł;*

- *wpływy z podatku od środków transportowych w kwocie 2 120,00 zł;*

- *wpływy z tytułu kosztów egzekucyjnych, opłaty komorniczej i kosztów upomnień w kwocie 32,00 zł.*

- w rozdziale 75616 Wpływy z podatku rolnego, podatku leśnego, podatku od spadków i darowizn, podatku od czynności cywilno-prawnych oraz podatków i opłat lokalnych od osób fizycznych zrealizowano w kwocie 3 318 553,05 zł, co stanowi 102,23% planu rocznego wynoszącego 3 246 300,00 zł. Na niniejszą wartość składają się:

- *wpływy z podatku rolnego w kwocie 1 662 323,92 zł;*

- *wpływy z podatku od nieruchomości w kwocie 1 324 182,67 zł;*

- *wpływy z podatku od czynności cywilnoprawnych w kwocie 219 237,97 zł;*

- *wpływy z podatku od środków transportowych w kwocie 55 461,00 zł;*

- *wpływy z odsetek od nieterminowych wpłat z tytułu podatków i opłat w kwocie 21 324,48 zł;*

- *wpływy z opłaty targowej w kwocie 16 510,00 zł;*

- *wpływy z podatku od spadków i darowizn w kwocie 15 779,99 zł;*

- *wpływy z tytułu kosztów egzekucyjnych, opłaty komorniczej i kosztów upomnień w kwocie 2 596,58 zł;*

- *wpływy z podatku leśnego w kwocie 1 136,44 zł;*

- w rozdziale 75618 Wpływy z innych opłat stanowiących dochody jednostek samorządu terytorialnego na podstawie ustaw zrealizowano w kwocie 380 531,95 zł, co stanowi 97,21% planu rocznego wynoszącego 391 467,31 zł. Na niniejszą wartość składają się:

- *wpływy z opłat za zezwolenia na sprzedaż napojów alkoholowych w kwocie 277 875,14 zł;*

- *wpływy z części opłaty za zezwolenie na sprzedaż napojów alkoholowych w obrocie hurtowym w kwocie 76 467,31 zł;*

- wpływy z opłaty skarbowej w kwocie 21 159,50 zł;
- wpływy z różnych opłat w kwocie 5 030,00 zł;
- w rozdziale 75621 Udziały gmin w podatkach stanowiących dochód budżetu państwa zrealizowano w kwocie 13 945 361,02 zł, co stanowi 100,00% planu rocznego wynoszącego 13 945 361,02 zł. Na niniejszą wartość składają się:
- wpływy z podatku dochodowego od osób fizycznych w kwocie 13 699 341,71 zł;
- wpływy z podatku dochodowego od osób prawnych w kwocie 246 019,31 zł.

Dział 758 – Różne rozliczenia

Dochody bieżące w ramach działu zostały zaplanowane w kwocie 7 250 935,94 zł, zrealizowane w kwocie 7 244 570,94 zł, stopień realizacji dochodów bieżących wyniósł 99,91%. Środki te:

- w rozdziale 75814 Różne rozliczenia finansowe zrealizowano w kwocie 207 538,96 zł, co stanowi 97,02% planu rocznego wynoszącego 213 903,96 zł. Na niniejszą wartość składają się:
- dotacja celowa otrzymana z budżetu państwa na realizację własnych zadań bieżących gmin (związków gmin, związków powiatowo-gminnych) w kwocie 133 558,96 zł;
- środki z Funduszu Pomocy na finansowanie lub dofinansowanie zadań bieżących w zakresie pomocy obywatelom Ukrainy w kwocie 73 980,00 zł.
- w rozdziale 75834 Subwencja ogólna dla jednostki samorządu terytorialnego zrealizowano w kwocie 6 316 437,10 zł, co stanowi 100,00% planu rocznego wynoszącego 6 316 437,10 zł. Na niniejszą wartość składają się:
- subwencje ogólne z budżetu państwa w kwocie 6 316 437,10 zł.
- w rozdziale 75835 Rezerwa na uzupełnienie dochodów jednostek samorządu terytorialnego zrealizowano w kwocie 720 594,88 zł, co stanowi 100,00% planu rocznego wynoszącego 720 594,88 zł. Na niniejszą wartość składają się:
- środki na uzupełnienie dochodów gmin w kwocie 720 594,88 zł.

Dział 801 – Oświata i wychowanie

Dochody bieżące w ramach działu zostały zaplanowane w kwocie 125 525,95 zł, zrealizowane w kwocie 110 327,40 zł, stopień realizacji dochodów bieżących wyniósł 87,89%. Środki te:

- w rozdziale 80101 Szkoły podstawowe zrealizowano w kwocie 4 135,32 zł (plan 0,00 zł). Na niniejszą wartość składają się:
- wpływy z otrzymanych spadków, zapisów i darowizn w postaci pieniężnej w kwocie 3 500,00 zł;
- wpływy z rozliczeń/zwrotów z lat ubiegłych w kwocie 304,23 zł;
- wpływy z różnych dochodów w kwocie 289,29 zł;
- wpływy do budżetu pozostałości środków finansowych gromadzonych na wydzielonym rachunku jednostki budżetowej w kwocie 29,74 zł;
- wpływy z pozostałych odsetek w kwocie 12,06 zł.
- w rozdziale 80104 Przedszkola zrealizowano w kwocie 44 224,36 zł, co stanowi 117,00% planu rocznego wynoszącego 37 800,00 zł. Na niniejszą wartość składają się:

- dotacja celowa otrzymana z budżetu państwa na realizację własnych zadań bieżących gmin (związków gmin, związków powiatowo-gminnych) w kwocie 30 000,00 zł;
- wpływy z rozliczeń/zwrotów z lat ubiegłych w kwocie 7 811,47 zł;
- wpływy z różnych dochodów w kwocie 6 065,00 zł;
- wpływy do budżetu pozostałości środków finansowych gromadzonych na wydzielonym rachunku jednostki budżetowej w kwocie 230,64 zł;
- wpływy z tytułu kosztów egzekucyjnych, opłaty komorniczej i kosztów upomnień w kwocie 112,00 zł;
- wpływy z pozostałych odsetek w kwocie 5,25 zł.
- w rozdziale 80153 Zapewnienie uczniom prawa do bezpłatnego dostępu do podręczników, materiałów edukacyjnych lub materiałów ćwiczeniowych zrealizowano w kwocie 37 884,44 zł, co stanowi 99,50% planu rocznego wynoszącego 38 075,95 zł. Na niniejszą wartość składają się:
 - dotacja celowa otrzymana z budżetu państwa na realizację zadań bieżących z zakresu administracji rządowej oraz innych zadań zleconych gminie (związkom gmin, związkom powiatowo-gminnym) ustawami w kwocie 37 884,44 zł.
- w rozdziale 80195 Pozostała działalność zrealizowano w kwocie 24 083,28 zł, co stanowi 48,51% planu rocznego wynoszącego 49 650,00 zł. Na niniejszą wartość składają się:
 - wpływy z różnych dochodów w kwocie 23 725,85 zł;
 - środki z Funduszu Pomocy na finansowanie lub dofinansowanie zadań bieżących w zakresie pomocy obywatelom Ukrainy w kwocie 357,43 zł;

Dział 852 – Pomoc społeczna

Dochody bieżące w ramach działu zostały zaplanowane w kwocie 1 246 308,15 zł, zrealizowane w kwocie 1 218 304,14 zł, stopień realizacji dochodów bieżących wyniósł 97,75%. Środki te:

- w rozdziale 85205 Zadania w zakresie przeciwdziałania przemocy domowej zrealizowano w kwocie 5 776,05 zł, co stanowi 96,27% planu rocznego wynoszącego 6 000,00 zł. Na niniejszą wartość składają się:
 - dotacja celowa otrzymana z budżetu państwa na realizację własnych zadań bieżących gmin (związków gmin, związków powiatowo-gminnych) w kwocie 5 776,05 zł.
- w rozdziale 85213 Składki na ubezpieczenie zdrowotne opłacane za osoby pobierające niektóre świadczenia z pomocy społecznej oraz za osoby uczestniczące w zajęciach w centrum integracji społecznej zrealizowano w kwocie 50 956,00 zł, co stanowi 100,00% planu rocznego wynoszącego 50 956,00 zł. Na niniejszą wartość składają się:
 - dotacja celowa otrzymana z budżetu państwa na realizację własnych zadań bieżących gmin (związków gmin, związków powiatowo-gminnych) w kwocie 50 956,00 zł.
- w rozdziale 85214 Zasiłki okresowe, celowe i pomoc w naturze oraz składki na ubezpieczenia emerytalne i rentowe zrealizowano w kwocie 202 986,45 zł, co stanowi 99,16% planu rocznego wynoszącego 204 705,00 zł. Na niniejszą wartość składają się:
 - dotacja celowa otrzymana z budżetu państwa na realizację własnych zadań bieżących gmin (związków gmin, związków powiatowo-gminnych) w kwocie 202 986,45 zł.
- w rozdziale 85216 Zasiłki stałe zrealizowano w kwocie 585 467,55 zł, co stanowi 97,59% planu rocznego wynoszącego 599 898,00 zł. Na niniejszą wartość składają się:
 - dotacja celowa otrzymana z budżetu państwa na realizację własnych zadań bieżących gmin (związków gmin, związków powiatowo-gminnych) w kwocie 585 467,55 zł.

- w rozdziale 85219 Ośrodki pomocy społecznej zrealizowano w kwocie 227 140,33 zł, co stanowi 91,69% planu rocznego wynoszącego 247 727,00 zł. Na niniejszą wartość składają się:

- *dotacja celowa otrzymana z budżetu państwa na realizację własnych zadań bieżących gmin (związków gmin, związków powiatowo-gminnych) w kwocie 224 199,34 zł;*

- *dotacja celowa otrzymana z budżetu państwa na realizację zadań bieżących z zakresu administracji rządowej oraz innych zadań zleconych gminie (związkom gmin, związkom powiatowo-gminnym) ustawami w kwocie 2 924,45 zł;*

- *wpływy z pozostałych odsetek w kwocie 16,54 zł.*

- w rozdziale 85228 Usługi opiekuńcze i specjalistyczne usługi opiekuńcze zrealizowano w kwocie 32 964,21 zł, co stanowi 173,73% planu rocznego wynoszącego 18 974,00 zł. Na niniejszą wartość składają się:

- *wpływy z usług w kwocie 18 490,08 zł;*

- *dotacja celowa otrzymana z budżetu państwa na realizację własnych zadań bieżących gmin (związków gmin, związków powiatowo-gminnych) w kwocie 14 474,13 zł.*

- w rozdziale 85230 Pomoc w zakresie dożywiania zrealizowano w kwocie 100 000,00 zł, co stanowi 100,00% planu rocznego wynoszącego 100 000,00 zł. Na niniejszą wartość składają się:

- *dotacja celowa otrzymana z budżetu państwa na realizację własnych zadań bieżących gmin (związków gmin, związków powiatowo-gminnych) w kwocie 100 000,00 zł.*

- w rozdziale 85295 Pozostała działalność zrealizowano w kwocie 13 013,55 zł, co stanowi 72,10% planu rocznego wynoszącego 18 048,15 zł. Na niniejszą wartość składają się:

- *dotacja celowa otrzymana z budżetu państwa na realizację własnych zadań bieżących gmin (związków gmin, związków powiatowo-gminnych) w kwocie 7 718,40 zł;*

- *dotacja celowa otrzymana z budżetu państwa na realizację zadań bieżących z zakresu administracji rządowej oraz innych zadań zleconych gminie (związkom gmin, związkom powiatowo-gminnym) ustawami w kwocie 5 295,15 zł;*

Dział 853 – Pozostałe zadania w zakresie polityki społecznej

Dochody bieżące w ramach działu zostały zaplanowane w kwocie 21 000,00 zł, zrealizowane w kwocie 24 504,50 zł, stopień realizacji dochodów bieżących wyniósł 116,69%. Środki te:

- w rozdziale 85395 Pozostała działalność zrealizowano w kwocie 24 504,50 zł, co stanowi 116,69% planu rocznego wynoszącego 21 000,00 zł. Na niniejszą wartość składają się:

- *wpływy z usług w kwocie 24 504,50 zł.*

Dział 854 – Edukacyjna opieka wychowawcza

Dochody bieżące w ramach działu zostały zaplanowane w kwocie 12 240,00 zł, zrealizowane w kwocie 3 289,72 zł, stopień realizacji dochodów bieżących wyniósł 26,88%. Środki te:

- w rozdziale 85415 Pomoc materialna dla uczniów o charakterze socjalnym zrealizowano w kwocie 3 289,72 zł, co stanowi 26,88% planu rocznego wynoszącego 12 240,00 zł. Na niniejszą wartość składają się:

- *dotacja celowa otrzymana z budżetu państwa na realizację własnych zadań bieżących gmin (związków gmin, związków powiatowo-gminnych) w kwocie 3 289,72 zł.*

Dział 855 – Rodzina

Dochody bieżące w ramach działu zostały zaplanowane w kwocie 2 843 891,94 zł, zrealizowane w kwocie 2 832 114,43 zł, stopień realizacji dochodów bieżących wyniósł 99,59%. Środki te:

w rozdziale 85502 Świadczenia rodzinne, świadczenie z funduszu alimentacyjnego oraz składki na ubezpieczenia emerytalne i rentowe z ubezpieczenia społecznego zrealizowano w kwocie 2 747 140,93 zł, co stanowi 99,79% planu rocznego wynoszącego 2 753 020,71 zł. Na niniejszą wartość składają się:

- *dotacja celowa otrzymana z budżetu państwa na realizację zadań bieżących z zakresu administracji rządowej oraz innych zadań zleconych gminie (związkom gmin, związkom powiatowo-gminnym) ustawami w kwocie 2 726 887,73 zł;*
- *stanowiącego pomoc państwa w wychowywaniu dzieci w kwocie 11 000,00 zł;*
- *dochody jednostek samorządu terytorialnego związane z realizacją zadań z zakresu administracji rządowej oraz innych zadań zleconych ustawami w kwocie 8 671,36 zł;*
- *wpływy z różnych dochodów w kwocie 350,00 zł;*
- *wpływy z rozliczeń/zwrotów z lat ubiegłych w kwocie 215,84 zł;*
- *wpływy z tytułu kosztów egzekucyjnych, opłaty komorniczej i kosztów upomnień w kwocie 16,00 zł.*

w rozdziale 85503 Karta Dużej Rodziny zrealizowano w kwocie 432,75 zł, co stanowi 100,17% planu rocznego wynoszącego 432,00 zł. Na niniejszą wartość składają się:

- *dotacja celowa otrzymana z budżetu państwa na realizację zadań bieżących z zakresu administracji rządowej oraz innych zadań zleconych gminie (związkom gmin, związkom powiatowo-gminnym) ustawami w kwocie 432,00 zł*
- *dochody jednostek samorządu terytorialnego związane z realizacją zadań z zakresu administracji rządowej oraz innych zadań zleconych ustawami w kwocie 0,75 zł.*
- w rozdziale 85504 Wspieranie rodziny zrealizowano w kwocie 37 207,95 zł, co stanowi 97,72% planu rocznego wynoszącego 38 076,23 zł. Na niniejszą wartość składają się:

- *środki z Funduszu Pracy otrzymane na realizację zadań wynikających z odrębnych ustaw w kwocie 23 715,23 zł;*
- *dotacja celowa otrzymana z budżetu państwa na realizację własnych zadań bieżących gmin (związków gmin, związków powiatowo-gminnych) w kwocie 13 492,72 zł.*
- w rozdziale 85513 Składki na ubezpieczenie zdrowotne opłacane za osoby pobierające niektóre świadczenia rodzinne oraz za osoby pobierające zasiłki dla opiekunów zrealizowano w kwocie 47 332,80 zł, co stanowi 90,39% planu rocznego wynoszącego 52 363,00 zł. Na niniejszą wartość składają się:

- *dotacja celowa otrzymana z budżetu państwa na realizację zadań bieżących z zakresu administracji rządowej oraz innych zadań zleconych gminie (związkom gmin, związkom powiatowo-gminnym) ustawami w kwocie 47 332,80 zł.*

Dział 900 – Gospodarka komunalna i ochrona środowiska

Dochody bieżące w ramach działu zostały zaplanowane w kwocie 71 000,00 zł, zrealizowane w kwocie 74 044,41 zł, stopień realizacji dochodów bieżących wyniósł 104,29%. Środki te:

- w rozdziale 90005 Ochrona powietrza atmosferycznego i klimatu zrealizowano w kwocie 68 026,00 zł, co stanowi 104,66% planu rocznego wynoszącego 65 000,00 zł. Na niniejszą wartość składają się:
 - *środki otrzymane od pozostałych jednostek zaliczanych do sektora finansów publicznych na realizację zadań bieżących jednostek zaliczanych do sektora finansów publicznych w kwocie 68 026,00 zł.*
- w rozdziale 90019 Wpływy i wydatki związane z gromadzeniem środków z opłat i kar za korzystanie ze środowiska zrealizowano w kwocie 6 018,41 zł, co stanowi 100,31% planu rocznego wynoszącego 6 000,00 zł. Na niniejszą wartość składają się:

- wpływy z różnych opłat w kwocie 6 018,41 zł;

Dział 921 – Kultura i ochrona dziedzictwa narodowego

Dochody bieżące w ramach działu zostały zaplanowane w kwocie 37 000,00 zł, zrealizowane w kwocie 47 357,74 zł, stopień realizacji dochodów bieżących wyniósł 127,99%. Środki te:

- w rozdziale 92109 Domy i ośrodki kultury, świetlice i kluby zrealizowano w kwocie 42 600,62 zł, co stanowi 115,14% planu rocznego wynoszącego 37 000,00 zł. Na niniejszą wartość składają się:

- wpływy z usług w kwocie 21 948,92 zł;

- wpływy z najmu i dzierżawy składników majątkowych Skarbu Państwa, jednostek samorządu terytorialnego lub innych jednostek zaliczanych do sektora finansów publicznych oraz innych umów o podobnym charakterze w kwocie 20 651,70 zł.

- w rozdziale 92116 Biblioteki zrealizowano w kwocie 139,12 zł (plan 0,00 zł). Na niniejszą wartość składają się:

- wpływy z rozliczeń/zwrotów z lat ubiegłych w kwocie 139,12 zł.

- w rozdziale 92120 Ochrona zabytków i opieka nad zabytkami zrealizowano w kwocie 4 618,00 zł (plan 0,00 zł). Na niniejszą wartość składają się:

- wpływy z usług w kwocie 4 618,00 zł.

Dział 926 – Kultura fizyczna

Dochody bieżące w ramach działu zostały zaplanowane w kwocie 11 204,00 zł, zrealizowane w kwocie 11 900,04 zł, stopień realizacji dochodów bieżących wyniósł 106,21%. Środki te:

- w rozdziale 92605 Zadania w zakresie kultury fizycznej zrealizowano w kwocie 11 900,04 zł, co stanowi 106,21% planu rocznego wynoszącego 11 204,00 zł. Na niniejszą wartość składają się:

- wpływy z rozliczeń/zwrotów z lat ubiegłych w kwocie 11 204,00 zł;

- wpływy ze zwrotów dotacji oraz płatności wykorzystanych niezgodnie z przeznaczeniem lub wykorzystanych z naruszeniem procedur, o których mowa w art. 184 ustawy, pobranych nienależnie lub w nadmiernej wysokości w kwocie 696,04 zł.

Dochody majątkowe

Dochody majątkowe Gminy Banie w 2025 roku zostały wykonane na poziomie 5 652 298,20 zł, tj. w 93,90% w stosunku do planu wynoszącego 6 019 255,74 zł. Strukturę zrealizowanych w 2025 roku dochodów majątkowych według działów klasyfikacji budżetowej przedstawia poniższa tabela.

Dział	Wyszczególnienie	Plan na 1.01.2025 r. (w zł)	Plan na 31.12.2025 r. (w zł)	Wykonanie (w zł)	Realizacja planu po zmianach (w %)	Udział (w %)
750	Administracja publiczna	2 306 300,00	2 216 700,00	2 271 210,80	102,46%	40,18%
921	Kultura i ochrona dziedzictwa narodowego	1 081 303,00	1 463 050,47	1 463 050,47	100,00%	25,88%

Dział	Wyszczególnienie	Plan na 1.01.2025 r. (w zł)	Plan na 31.12.2025 r. (w zł)	Wykonanie (w zł)	Realizacja planu po zmianach (w %)	Udział (w %)
801	Oświata i wychowanie	1 327 900,00	1 327 900,00	1 327 900,00	100,00%	23,49%
754	Bezpieczeństwo publiczne i ochrona przeciwpożarowa	0,00	0,00	295 540,36	-	5,23%
700	Gospodarka mieszkaniowa	600 000,00	600 000,00	251 329,30	41,89%	4,45%
758	Różne rozliczenia	0,00	23 267,27	23 267,27	100,00%	0,41%
010	Rolnictwo i łowiectwo	0,00	20 000,00	20 000,00	100,00%	0,35%
600	Transport i łączność	350 000,00	0,00	0,00	-	0,00%
752	Obrona narodowa	0,00	368 338,00	0,00	0,00%	0,00%
	RAZEM DOCHODY MAJĄTKOWE	5 665 503,00	6 019 255,74	5 652 298,20	93,90%	100,00%

Na kwotę wykonanych dochodów majątkowych tj.: 5 652 298,20 zł składają się następujące wpływy:

- 630 550,47 - środki w ramach RPOZ – prace remontowe i konserwatorskie przy kościele w Dłusku Gryfińskim oraz w Piasecznie
- 173 800,00 - środki w ramach programu Cyberbezpieczny Samorząd
- 295 540,36 – środki z UM w ramach działania 2.15 (zakupy dla OSP)
- 37 810,80 – środki w ramach dofinansowania INTERREG VIA
- 20 000,00 – granty sołeckie
- 23 267,27 – zwrot od Wojewody w ramach realizacji funduszu sołeckiego za 2024 rok
- 1 327 900,00 – środki w ramach programu OLIMPIA – II transza
- 2 059 600,00 – środki w ramach programu Polski Ład Program Inwestycji Strategicznych II transza
- 832 500,00 – środki w ramach programu Polski Ład Program Inwestycji Strategicznych II transza
- 251 329,30 - sprzedaż majątku

Dział 010 – Rolnictwo i łowiectwo

Dochody majątkowe w ramach działu zostały zaplanowane w kwocie 20 000,00 zł, zrealizowane w kwocie 20 000,00 zł, stopień realizacji dochodów majątkowych wyniósł 100,00%. Środki te:

- w rozdziale 01095 Pozostała działalność zrealizowano w kwocie 20 000,00 zł, co stanowi 100,00% planu rocznego wynoszącego 20 000,00 zł. Na niniejszą wartość składają się:
 - dotacja celowa otrzymana z tytułu pomocy finansowej udzielanej między jednostkami samorządu terytorialnego na dofinansowanie własnych zadań inwestycyjnych i zakupów inwestycyjnych w kwocie 20 000,00 zł.

Dział 700 – Gospodarka mieszkaniowa

Dochody majątkowe w ramach działu zostały zaplanowane w kwocie 600 000,00 zł, zrealizowane w kwocie 251 329,30 zł, stopień realizacji dochodów majątkowych wyniósł 41,89%. Środki te:

- w rozdziale 70005 Gospodarka gruntami i nieruchomościami zrealizowano w kwocie 251 329,30 zł, co stanowi 41,89% planu rocznego wynoszącego 600 000,00 zł. Na niniejszą wartość składają się:

- *wpłaty z tytułu odpłatnego nabycia prawa własności oraz prawa użytkowania wieczystego nieruchomości w kwocie 250 412,50 zł;*

- *wpływy z tytułu przekształcenia prawa użytkowania wieczystego w prawo własności w kwocie 916,80 zł.*

Dział 750 – Administracja publiczna

Dochody majątkowe w ramach działu zostały zaplanowane w kwocie 2 216 700,00 zł, zrealizowane w kwocie 2 271 210,80 zł, stopień realizacji dochodów majątkowych wyniósł 102,46%. Środki te:

- *w rozdziale 75095 Pozostała działalność zrealizowano w kwocie 2 271 210,80 zł, co stanowi 102,46% planu rocznego wynoszącego 2 216 700,00 zł. Na niniejszą wartość składają się:*

- *środki otrzymane z Rządowego Funduszu Polski Ład: Program Inwestycji Strategicznych na realizację zadań inwestycyjnych w kwocie 2 059 600,00 zł;*

- *dotacja celowa w ramach programów finansowych z udziałem środków europejskich oraz środków, o których mowa w art. 5 ust. 3 pkt 5 lit. a i b ustawy, lub płatności w ramach budżetu środków europejskich, realizowanych przez jednostki samorządu terytorialnego w kwocie 211 610,80 zł.*

Dział 752 – Obrona narodowa

Dochody majątkowe w ramach działu zostały zaplanowane w kwocie 368 338,00 zł, zrealizowane w kwocie 0,00 zł, stopień realizacji dochodów majątkowych wyniósł 0,00%. Środki te:

- w rozdziale 75295 Pozostała działalność w kwocie 368 338,00 zł; (środki zostały zwrócone do UW)

Dział 754 – Bezpieczeństwo publiczne i ochrona przeciwpożarowa

Dochody majątkowe w ramach działu zostały zrealizowane w kwocie 295 540,36 zł. Środki te:

- w rozdziale 75412 Ochotnicze straże pożarne zrealizowano w kwocie 295 540,36 zł, Na niniejszą wartość składają się:

- *dotacja celowa w ramach programów finansowych z udziałem środków europejskich oraz środków, o których mowa w art. 5 ust. 3 pkt 5 lit. a i b ustawy, lub płatności w ramach budżetu środków europejskich, realizowanych przez jednostki samorządu terytorialnego w kwocie 295 540,36 zł.*

Dział 758 – Różne rozliczenia

Dochody majątkowe w ramach działu zostały zaplanowane w kwocie 23 267,27 zł, zrealizowane w kwocie 23 267,27 zł, stopień realizacji dochodów majątkowych wyniósł 100,00%. Środki te:

- w rozdziale 75814 Różne rozliczenia finansowe zrealizowano w kwocie 23 267,27 zł, co stanowi 100,00% planu rocznego wynoszącego 23 267,27 zł. Na niniejszą wartość składają się:

- *dotacja celowa otrzymana z budżetu państwa na realizację inwestycji i zakupów inwestycyjnych własnych gmin (związków gmin, związków powiatowo-gminnych) w kwocie 23 267,27 zł.*

Dział 801 – Oświata i wychowanie

Dochody majątkowe w ramach działu zostały zaplanowane w kwocie 1 327 900,00 zł, zrealizowane w kwocie 1 327 900,00 zł, stopień realizacji dochodów majątkowych wyniósł 100,00%. Środki te:

- w rozdziale 80195 Pozostała działalność zrealizowano w kwocie 1 327 900,00 zł, co stanowi 100,00% planu rocznego wynoszącego 1 327 900,00 zł. Na niniejszą wartość składają się:

- *dotacja celowa otrzymana z budżetu państwa na realizację inwestycji i zakupów inwestycyjnych własnych gmin (związków gmin, związków powiatowo-gminnych) w kwocie 1 327 900,00 zł.*

Dział 921 – Kultura i ochrona dziedzictwa narodowego

Dochody majątkowe w ramach działu zostały zaplanowane w kwocie 1 463 050,47 zł, zrealizowane w kwocie 1 463 050,47 zł, stopień realizacji dochodów majątkowych wyniósł 100,00%. Środki te:

- w rozdziale 92109 Domy i ośrodki kultury, świetlice i kluby zrealizowano w kwocie 832 500,00 zł, co stanowi 100,00% planu rocznego wynoszącego 832 500,00 zł. Na niniejszą wartość składają się:

- *środki otrzymane z Rządowego Funduszu Polski Ład: Program Inwestycji Strategicznych na realizację zadań inwestycyjnych w kwocie 832 500,00 zł.*

- w rozdziale 92120 Ochrona zabytków i opieka nad zabytkami zrealizowano w kwocie 630 550,47 zł, co stanowi 100,00% planu rocznego wynoszącego 630 550,47 zł. Na niniejszą wartość składają się:

- *środki z Funduszu Przeciwdziałania COVID-19 na finansowanie lub dofinansowanie kosztów realizacji inwestycji i zakupów inwestycyjnych związanych z przeciwdziałaniem COVID-19 w kwocie 630 550,47 zł.*

Wydatki ogółem

Wydatki budżetu Gminy w 2025 roku wyniosły 49 995 326,59 zł, co stanowiło 93,85% zaplanowanej kwoty w wysokości 53 272 091,39 zł. Oznacza to, że realizacja wydatków przebiegała na wysokim poziomie. Realizację planu wydatków bieżących i majątkowych w 2025 roku przedstawia tabela poniżej.

Wyszczególnienie	Plan na 1.01.2025 r. (w zł)	Plan na 31.12.2025 r. (w zł)	Wykonanie (w zł)	Realizacja planu po zmianach (w %)	Udział (w %)
Wydatki bieżące	37 434 339,48	43 628 251,35	41 229 759,92	94,50%	82,47%
Wydatki majątkowe	7 610 003,00	9 643 840,04	8 765 566,67	90,89%	17,53%
RAZEM WYDATKI OGÓŁEM	45 044 342,48	53 272 091,39	49 995 326,59	93,85%	100,00%

Realizacja planu wydatków ogółem w 2025 roku w Gminie Banie według działów klasyfikacji budżetowej, przedstawia poniższa tabela:

Dział	Wyszczególnienie	Plan na 1.01.2025 r. (w zł)	Plan na 31.12.2025 r. (w zł)	Wykonanie (w zł)	Realizacja planu po zmianach (w %)	Udział (w %)
801	Oświata i wychowanie	20 460 242,00	21 596 085,95	20 386 858,92	94,40%	40,78%
750	Administracja publiczna	9 563 629,00	11 559 840,04	10 908 417,03	94,36%	21,82%

Dział	Wyszczególnienie	Plan na 1.01.2025 r. (w zł)	Plan na 31.12.2025 r. (w zł)	Wykonanie (w zł)	Realizacja planu po zmianach (w %)	Udział (w %)
921	Kultura i ochrona dziedzictwa narodowego	3 168 062,00	3 561 499,34	3 518 540,70	98,79%	7,04%
852	Pomoc społeczna	3 259 179,00	3 506 968,15	3 305 566,01	94,26%	6,61%
855	Rodzina	2 717 015,00	3 241 256,58	3 218 454,82	99,30%	6,44%
010	Rolnictwo i łowiectwo	811 260,00	2 909 444,36	2 907 374,20	99,93%	5,82%
700	Gospodarka mieszkaniowa	463 500,00	1 593 500,00	1 547 396,07	97,11%	3,10%
900	Gospodarka komunalna i ochrona środowiska	1 259 078,00	1 407 528,90	1 366 524,97	97,09%	2,73%
754	Bezpieczeństwo publiczne i ochrona przeciwpożarowa	454 450,00	903 893,56	851 296,03	94,18%	1,70%
600	Transport i łączność	1 133 000,00	881 600,00	623 611,16	70,74%	1,25%
851	Ochrona zdrowia	285 555,00	382 935,64	382 935,64	100,00%	0,77%
926	Kultura fizyczna	390 000,00	410 000,00	348 142,71	84,91%	0,70%
757	Obsługa długu publicznego	330 000,00	330 000,00	255 966,10	77,57%	0,51%
710	Działalność usługowa	354 091,48	150 059,00	148 966,26	99,27%	0,30%
751	Urzędy naczelných organów władzy państwowej, kontroli i ochrony prawa oraz sądownictwa	1 255,00	91 741,00	91 741,00	100,00%	0,18%
853	Pozostałe zadania w zakresie polityki społecznej	20 000,00	94 572,87	61 904,57	65,46%	0,12%
752	Obrona narodowa	0,00	504 386,00	35 339,00	7,01%	0,07%
854	Edukacyjna opieka wychowawcza	44 000,00	56 240,00	30 291,40	53,86%	0,06%
630	Turystyka	6 000,00	6 000,00	6 000,00	100,00%	0,01%
758	Różne rozliczenia	324 026,00	84 540,00	0,00	0,00%	0,00%
	RAZEM WYDATKI OGÓLEM	45 044 342,48	53 272 091,39	49 995 326,59	93,85%	100,00%

Wykonanie wydatków budżetowych w 2025 roku w poszczególnych działach było zróżnicowane, jednak we wszystkich przypadkach utrzymywało się na wysokim poziomie realizacji planu po zmianach.

Największą część wydatków stanowił dział Oświata i wychowanie, na który przeznaczono 20 386 858,92 zł, co 40,78% ogółu wydatków. Wskazuje to, że edukacja pozostaje priorytetowym obszarem finansowania w budżecie Gminy.

Istotny udział miał również dział Administracja publiczna, gdzie wydatki wyniosły 10 908 417,03 zł, i stanowił 21,82% wszystkich wydatków. Świadczy to o znaczących nakładach związanych z funkcjonowaniem administracji samorządowej.

Wszystkie analizowane działy charakteryzowały się wysokim stopniem realizacji planów finansowych, co świadczy o stabilnym i efektywnym zarządzaniu środkami budżetowymi.

Szczegółowe wykonanie dochodów w podziale na szczegółową klasyfikację budżetową przedstawia załącznik nr 1, oraz załącznik nr 3 w zakresie zadań zleconych.

Wydatki bieżące

W 2025 roku wydatki bieżące zostały wykonane na poziomie 41 229 759,92 zł, tj. w 94,50% w stosunku do planu po zmianach wynoszącego 43 628 251,35 zł. Wartości zrealizowanych w 2025 roku wydatków bieżących według działów klasyfikacji budżetowej przedstawia tabela poniżej.

Dział	Wyszczególnienie	Plan na 1.01.2025 r. (w zł)	Plan na 31.12.2025 r. (w zł)	Wykonanie (w zł)	Realizacja planu po zmianach (w %)	Udział (w %)
801	Oświata i wychowanie	17 422 342,00	18 499 268,95	17 370 365,80	93,90%	42,13%
750	Administracja publiczna	7 157 329,00	8 510 327,38	8 049 443,19	94,58%	19,52%
852	Pomoc społeczna	3 259 179,00	3 503 298,15	3 301 896,01	94,25%	8,01%
855	Rodzina	2 717 015,00	3 241 256,58	3 218 454,82	99,30%	7,81%
010	Rolnictwo i łowiectwo	761 260,00	2 751 120,49	2 749 051,20	99,92%	6,67%
921	Kultura i ochrona dziedzictwa narodowego	1 806 759,00	1 896 739,10	1 853 873,20	97,74%	4,50%
900	Gospodarka komunalna i ochrona środowiska	1 142 578,00	1 219 108,50	1 180 208,07	96,81%	2,86%
700	Gospodarka mieszkaniowa	463 500,00	1 028 470,00	982 367,01	95,52%	2,38%
754	Bezpieczeństwo publiczne i ochrona przeciwpożarowa	454 450,00	856 298,56	803 701,03	93,86%	1,95%
600	Transport i łączność	495 000,00	489 800,00	441 017,48	90,04%	1,07%
851	Ochrona zdrowia	285 555,00	372 935,64	372 935,64	100,00%	0,90%
926	Kultura fizyczna	390 000,00	400 000,00	338 142,71	84,54%	0,82%

Dział	Wyszczególnienie	Plan na 1.01.2025 r. (w zł)	Plan na 31.12.2025 r. (w zł)	Wykonanie (w zł)	Realizacja planu po zmianach (w %)	Udział (w %)
757	Obsługa długu publicznego	330 000,00	330 000,00	255 966,10	77,57%	0,62%
710	Działalność usługowa	354 091,48	150 059,00	148 966,26	99,27%	0,36%
751	Urzędy naczelnych organów władzy państwowej, kontroli i ochrony prawa oraz sądownictwa	1 255,00	91 741,00	91 741,00	100,00%	0,22%
752	Obrona narodowa	0,00	136 048,00	35 339,00	25,98%	0,09%
854	Edukacyjna opieka wychowawcza	44 000,00	56 240,00	30 291,40	53,86%	0,07%
630	Turystyka	6 000,00	6 000,00	6 000,00	100,00%	0,01%
758	Różne rozliczenia	324 026,00	84 540,00	0,00	0,00%	0,00%
853	Pozostałe zadania w zakresie polityki społecznej	20 000,00	5 000,00	0,00	0,00%	0,00%
	RAZEM WYDATKI BIEŻĄCE	37 434 339,48	43 628 251,35	41 229 759,92	94,50%	100,00%

Dział 010 – Rolnictwo i łowiectwo

Wydatki bieżące w ramach działu zostały zaplanowane w kwocie 2 751 120,49 zł, zrealizowane w kwocie 2 749 051,20 zł, stopień realizacji wydatków bieżących wyniósł 99,92%. Środki te przeznaczono następująco:

- w rozdziale 01008 Melioracje wodne wydatkowano kwotę 21 656,85 zł, co stanowi 100,00% planu rocznego wynoszącego 21 656,85 zł. Niniejsza wartość została wydatkowana na:

- zakup usług remontowych w kwocie 21 656,85 zł.

- w rozdziale 01030 Izby rolnicze wydatkowano kwotę 67 471,01 zł, co stanowi 97,05% planu rocznego wynoszącego 69 520,48 zł. Niniejsza wartość została wydatkowana na:

- wpłaty gmin na rzecz izb rolniczych w wysokości 2 % uzyskanych wpływów z podatku rolnego oraz kwoty w wysokości 1,5 % należnego podatku rolnego na rzecz wybranego przez podatnika podmiotu uprawnionego w kwocie 67 471,01 zł.

- w rozdziale 01043 Infrastruktura wodociągowa wsi wydatkowano kwotę 203 551,60 zł, co stanowi 100,00% planu rocznego wynoszącego 203 551,60 zł. Niniejsza wartość została wydatkowana na:

- zakup usług pozostałych w kwocie 201 300,00 zł; (ugoda mediacyjna z Wodociągami)

- różne opłaty i składki w kwocie 2 251,60 zł.

- w rozdziale 01044 Infrastruktura sanitacyjna wsi wydatkowano kwotę 1 154 619,91 zł, co stanowi 100,00% planu rocznego wynoszącego 1 154 639,73 zł. Niniejsza wartość została wydatkowana na:
 - zakup energii w kwocie 429 811,10 zł;
 - zakup usług pozostałych w kwocie 179 501,75 zł;
 - kary, odszkodowania i grzywny wypłacane na rzecz osób prawnych i innych jednostek organizacyjnych w kwocie 149 208,01 zł;
 - zakup usług remontowych w kwocie 130 411,41 zł; (naprawa rurociągu tłocznego, naprawa pomp)
 - różne opłaty i składki w kwocie 128 797,24 zł;
 - zakup materiałów i wyposażenia w kwocie 69 534,33 zł;
 - zakup usług obejmujących wykonanie ekspertyz, analiz i opinii w kwocie 60 519,79 zł;
 - opłaty za administrowanie i czynsze za budynki, lokale i pomieszczenia garażowe w kwocie 5 014,74 zł;
 - opłaty z tytułu zakupu usług telekomunikacyjnych w kwocie 1 771,20 zł;
 - opłaty na rzecz budżetów jednostek samorządu terytorialnego w kwocie 50,00 zł;
 - pozostałe odsetki w kwocie 0,34 zł.
- w rozdziale 01095 Pozostała działalność wydatkowano kwotę 1 301 751,83 zł, co stanowi 100,00% planu rocznego wynoszącego 1 301 751,83 zł. Niniejsza wartość została wydatkowana na:
 - różne opłaty i składki w kwocie 1 276 227,29 zł; (wypłata podatku akcyzowego)
 - wynagrodzenia osobowe pracowników w kwocie 17 810,83 zł;
 - składki na ubezpieczenia społeczne w kwocie 3 027,88 zł;
 - zakup materiałów i wyposażenia w kwocie 2 144,80 zł;
 - zakup usług pozostałych w kwocie 2 068,30 zł;
 - składki na Fundusz Pracy oraz Fundusz Solidarnościowy w kwocie 436,35 zł;
 - wpłaty na PPK finansowane przez podmiot zatrudniający w kwocie 36,38 zł.

Dział 600 – Transport i łączność

Wydatki bieżące w ramach działu zostały zaplanowane w kwocie 489 800,00 zł, zrealizowane w kwocie 441 017,48 zł, stopień realizacji wydatków bieżących wyniósł 90,04%. Środki te przeznaczono następująco:

- w rozdziale 60004 Lokalny transport zbiorowy wydatkowano kwotę 18 600,00 zł, co stanowi 100,00% planu rocznego wynoszącego 18 600,00 zł. Niniejsza wartość została wydatkowana na:
 - zakup usług pozostałych w kwocie 18 600,00 zł. (zadanie zlecone transport podczas wyborów prezydenckich)
- w rozdziale 60012 Generalna Dyrekcja Dróg Krajowych i Autostrad wydatkowano kwotę 236,00 zł, co stanowi 100,00% planu rocznego wynoszącego 236,00 zł. Niniejsza wartość została wydatkowana na:
 - zakup usług pozostałych w kwocie 236,00 zł.
- w rozdziale 60016 Drogi publiczne gminne wydatkowano kwotę 422 181,48 zł, co stanowi 89,64% planu rocznego wynoszącego 470 964,00 zł. Niniejsza wartość została wydatkowana na:

- zakup usług remontowych w kwocie 290 749,54 zł;
- zakup usług pozostałych w kwocie 67 449,50 zł;
- zakup materiałów i wyposażenia w kwocie 63 425,44 zł;
- różne opłaty i składki w kwocie 557,00 zł.

Dział 630 – Turystyka

Wydatki bieżące w ramach działu zostały zaplanowane w kwocie 6 000,00 zł, zrealizowane w kwocie 6 000,00 zł, stopień realizacji wydatków bieżących wyniósł 100,00%. Środki te przeznaczono następująco:

- w rozdziale 63003 Zadania w zakresie upowszechniania turystyki wydatkowano kwotę 6 000,00 zł, co stanowi 100,00% planu rocznego wynoszącego 6 000,00 zł. Niniejsza wartość została wydatkowana na:

- dotacja celowa z budżetu na finansowanie lub dofinansowanie zadań zleconych do realizacji stowarzyszeniom w kwocie 6 000,00 zł.

Dział 700 – Gospodarka mieszkaniowa

Wydatki bieżące w ramach działu zostały zaplanowane w kwocie 1 028 470,00 zł, zrealizowane w kwocie 982 367,01 zł, stopień realizacji wydatków bieżących wyniósł 95,52%. Środki te przeznaczono następująco:

- w rozdziale 70005 Gospodarka gruntami i nieruchomościami wydatkowano kwotę 393 929,30 zł, co stanowi 95,44% planu rocznego wynoszącego 412 734,00 zł. Niniejsza wartość została wydatkowana na:

- zakup usług pozostałych w kwocie 187 083,26 zł; (inventaryzacja budynków, naprawa instalacji elektrycznej ul. Targowa 19, prace hydrauliczne w budynku ul. Targowa 19, wywóz odpadów, ścieki, usługi kominiarskie)

- zakup materiałów i wyposażenia w kwocie 83 396,87 zł; (zakup materiałów budowlanych)

- zakup usług remontowych w kwocie 76 862,45 zł; (wymiana okien oraz remont pomieszczeń przy ul. Targowej 19)

- zakup energii w kwocie 21 083,96 zł;

- podatek od nieruchomości w kwocie 13 589,00 zł;

- różne opłaty i składki w kwocie 5 023,14 zł;

- opłaty za administrowanie i czynsze za budynki, lokale i pomieszczenia garażowe w kwocie 4 800,00 zł;

- koszty postępowania sądowego i prokuratorskiego w kwocie 1 170,22 zł;

- opłaty na rzecz budżetów jednostek samorządu terytorialnego w kwocie 910,40 zł;

- pozostałe podatki na rzecz budżetów jednostek samorządu terytorialnego w kwocie 10,00 zł.

- w rozdziale 70007 Gospodarowanie mieszkaniowym zasobem gminy wydatkowano kwotę 541 235,44 zł, co stanowi 95,20% planu rocznego wynoszącego 568 526,00 zł. Niniejsza wartość została wydatkowana na:

- zakup usług pozostałych w kwocie 262 374,04 zł; (wymiana wkładu kominowego w Górnowie, montaż okien na ul. Targowej 23/4, wymiana okna, schodów ul. Jagiellońska 4, pomiary elektryczne, przeglądy budowlane, instalacja CO ul. Grunwaldzka 5, ul. Ogrodowa, m. Parnica, ekspertyza techniczna budynku w Kunowie)

- zakup energii w kwocie 147 244,01 zł;

- zakup usług remontowych w kwocie 110 489,46 zł;

- zakup materiałów i wyposażenia w kwocie 19 625,53 zł;

- koszty postępowania sądowego i prokuratorskiego w kwocie 1 162,40 zł;
- opłaty na rzecz budżetów jednostek samorządu terytorialnego w kwocie 340,00 zł.
- w rozdziale 70095 Pozostała działalność wydatkowano kwotę 47 202,27 zł, co stanowi 99,98% planu rocznego wynoszącego 47 210,00 zł. Niniejsza wartość została wydatkowana na:
- zakup usług pozostałych w kwocie 47 202,27 zł. (rozbiórka budynku w Górnowie)

Dział 710 – Działalność usługowa

Wydatki bieżące w ramach działu zostały zaplanowane w kwocie 150 059,00 zł, zrealizowane w kwocie 148 966,26 zł, stopień realizacji wydatków bieżących wyniósł 99,27%. Środki te przeznaczono następująco:

- w rozdziale 71004 Plany zagospodarowania przestrzennego wydatkowano kwotę 40 036,50 zł, co stanowi 100,00% planu rocznego wynoszącego 40 037,00 zł. Niniejsza wartość została wydatkowana na:
- zakup usług pozostałych w kwocie 40 036,50 zł. (projekty decyzji warunków zabudowy)
- w rozdziale 71035 Cmentarze wydatkowano kwotę 108 929,76 zł, co stanowi 99,01% planu rocznego wynoszącego 110 022,00 zł. Niniejsza wartość została wydatkowana na:
- zakup usług pozostałych w kwocie 102 816,84 zł; (wywóz odpadów komunalnych)
- zakup energii w kwocie 5 645,52 zł;
- zakup materiałów i wyposażenia w kwocie 467,40 zł.

Dział 750 – Administracja publiczna

Wydatki bieżące w ramach działu zostały zaplanowane w kwocie 8 510 327,38 zł, zrealizowane w kwocie 8 049 443,19 zł, stopień realizacji wydatków bieżących wyniósł 94,58%. Środki te przeznaczono następująco:

- w rozdziale 75011 Urzędy wojewódzkie wydatkowano kwotę 87 649,53 zł, co stanowi 100,00% planu rocznego wynoszącego 87 649,53 zł. Niniejsza wartość została wydatkowana na:
- wynagrodzenia osobowe pracowników w kwocie 70 381,73 zł;
- składki na ubezpieczenia społeczne w kwocie 12 000,00 zł;
- składki na Fundusz Pracy oraz Fundusz Solidarnościowy w kwocie 2 000,00 zł.
- w rozdziale 75022 Rady gmin (miast i miast na prawach powiatu) wydatkowano kwotę 206 106,05 zł, co stanowi 99,66% planu rocznego wynoszącego 206 800,00 zł. Niniejsza wartość została wydatkowana na:
- różne wydatki na rzecz osób fizycznych w kwocie 162 338,90 zł;
- zakup usług remontowych w kwocie 20 393,40 zł; (remont posadzki w Sali posiedzeń)
- zakup materiałów i wyposażenia w kwocie 14 789,56 zł; (materiały do remontu)
- zakup usług pozostałych w kwocie 7 488,87 zł; (utrzymanie stron internetowych, tłumaczenie na język migowy)
- zakup środków żywności w kwocie 752,21 zł;
- podróże służbowe zagraniczne w kwocie 246,51 zł;
- podróże służbowe krajowe w kwocie 96,60 zł.

- w rozdziale 75023 Urzędy gmin (miast i miast na prawach powiatu) wydatkowano kwotę 6 148 690,97 zł, co stanowi 99,15% planu rocznego wynoszącego 6 201 217,00 zł. Niniejsza wartość została wydatkowana na:

- wynagrodzenia osobowe pracowników w kwocie 3 143 215,86 zł;
- składki na ubezpieczenia społeczne w kwocie 619 854,56 zł;
- zakup usług pozostałych w kwocie 574 894,11 zł; (wywóz odpadów, licencje, obsługa informatyczna, programy księgowo, doradztwo prawne, podatkowe, wymiana rolet, usługi pocztowe)
- wynagrodzenia bezosobowe w kwocie 391 546,79 zł;
- zakup usług remontowych w kwocie 363 139,45 zł; (prace remontowe w urzędzie)
- zakup materiałów i wyposażenia w kwocie 242 298,99 zł;
- dodatkowe wynagrodzenie roczne w kwocie 215 879,51 zł;
- podatek od towarów i usług (VAT). w kwocie 194 454,00 zł;
- odpisy na zakładowy fundusz świadczeń socjalnych w kwocie 118 731,45 zł;
- składki na Fundusz Pracy oraz Fundusz Solidarnościowy w kwocie 67 817,58 zł;
- wpłaty na Państwowy Fundusz Rehabilitacji Osób Niepełnosprawnych w kwocie 43 198,00 zł;
- zakup energii w kwocie 39 148,93 zł;
- różne opłaty i składki w kwocie 28 746,00 zł;
- szkolenia pracowników niebędących członkami korpusu służby cywilnej w kwocie 28 547,78 zł;
- wydatki osobowe niezaliczone do wynagrodzeń w kwocie 28 281,38 zł;
- podróże służbowe krajowe w kwocie 15 541,05 zł;
- opłaty z tytułu zakupu usług telekomunikacyjnych w kwocie 15 273,68 zł;
- wpłaty na PPK finansowane przez podmiot zatrudniającego w kwocie 13 121,99 zł;
- zakup usług zdrowotnych w kwocie 4 300,00 zł;
- koszty postępowania sądowego i prokuratorskiego w kwocie 2 595,76 zł;
- podróże służbowe zagraniczne w kwocie 1 318,34 zł;
- opłaty na rzecz budżetów jednostek samorządu terytorialnego w kwocie 34,00 zł;
- zwrot dotacji oraz płatności wykorzystanych niezgodnie z przeznaczeniem lub wykorzystanych z naruszeniem procedur, o których mowa w art. 184 ustawy, pobranych nienależnie lub w nadmiernej wysokości w kwocie 19,56 zł.

- w rozdziale 75075 Promocja jednostek samorządu terytorialnego wydatkowano kwotę 400 808,16 zł, co stanowi 95,92% planu rocznego wynoszącego 417 846,00 zł. Niniejsza wartość została wydatkowana na:

- zakup usług pozostałych w kwocie 279 704,00 zł;
- zakup materiałów i wyposażenia w kwocie 120 637,28 zł;
- zakup środków żywności w kwocie 466,88 zł.

- w rozdziale 75095 Pozostała działalność wydatkowano kwotę 1 206 188,48 zł, co stanowi 75,54% planu rocznego wynoszącego 1 596 814,85 zł. Niniejsza wartość została wydatkowana na:

- zakup materiałów i wyposażenia w kwocie 436 508,34 zł; (realizacja projektu INTERREG oraz Cyberbezpieczny Samorząd)
- zakup usług pozostałych w kwocie 375 150,49 zł; (realizacja projektu INTERREG oraz Cyberbezpieczny Samorząd)
- wynagrodzenia osobowe pracowników w kwocie 127 260,00 zł; (realizacja projektu INTERREG oraz Cyberbezpieczny Samorząd)
- różne wydatki na rzecz osób fizycznych w kwocie 88 100,00 zł; (diety soltysów)
- wpłaty gmin i powiatów na rzecz innych jednostek samorządu terytorialnego oraz związków gmin, związków powiatowo-gminnych, związków powiatów, związków metropolitalnych na dofinansowanie zadań bieżących w kwocie 57 050,00 zł; (składka członkowska ZGDO)
- wynagrodzenia agencyjno-prowizyjne w kwocie 54 022,00 zł; (prowizja soltysów)
- różne opłaty i składki w kwocie 50 927,00 zł; (ubezpieczenie majątku gminnego)
- zakup środków żywności w kwocie 9 639,37 zł;
- zakup usług remontowych w kwocie 6 378,50 zł;
- zakup energii w kwocie 629,93 zł;
- koszty postępowania sądowego i prokuratorskiego w kwocie 316,65 zł;
- opłaty na rzecz budżetów jednostek samorządu terytorialnego w kwocie 206,20 zł;

Dział 751 – Urzędy naczelnych organów władzy państwowej, kontroli i ochrony prawa oraz sądownictwa

Wydatki bieżące w ramach działu zostały zaplanowane w kwocie 91 741,00 zł, zrealizowane w kwocie 91 741,00 zł, stopień realizacji wydatków bieżących wyniósł 100,00%. Środki te przeznaczono następująco:

- w rozdziale 75101 Urzędy naczelnych organów władzy państwowej, kontroli i ochrony prawa wydatkowano kwotę 1 255,00 zł, co stanowi 100,00% planu rocznego wynoszącego 1 255,00 zł. Niniejsza wartość została wydatkowana na:
 - wynagrodzenia osobowe pracowników w kwocie 1 050,64 zł;
 - składki na ubezpieczenia społeczne w kwocie 178,62 zł;
 - składki na Fundusz Pracy oraz Fundusz Solidarnościowy w kwocie 25,74 zł.
- w rozdziale 75107 Wybory Prezydenta Rzeczypospolitej Polskiej wydatkowano kwotę 90 486,00 zł, co stanowi 100,00% planu rocznego wynoszącego 90 486,00 zł. Niniejsza wartość została wydatkowana na:
 - różne wydatki na rzecz osób fizycznych w kwocie 53 500,00 zł;
 - wynagrodzenia osobowe pracowników w kwocie 24 377,96 zł;
 - wynagrodzenia bezosobowe w kwocie 6 514,26 zł;
 - składki na ubezpieczenia społeczne w kwocie 4 144,27 zł;
 - zakup materiałów i wyposażenia w kwocie 1 336,35 zł;
 - składki na Fundusz Pracy oraz Fundusz Solidarnościowy w kwocie 597,25 zł;
 - wpłaty na PPK finansowane przez podmiot zatrudniający w kwocie 15,91 zł.

Dział 752 – Obrona narodowa

Wydatki bieżące w ramach działu zostały zaplanowane w kwocie 136 048,00 zł, zrealizowane w kwocie 35 339,00 zł, stopień realizacji wydatków bieżących wyniósł 25,98%. Środki te przeznaczono następująco:

- w rozdziale 75295 Pozostała działalność wydatkowano kwotę 35 339,00 zł, co stanowi 25,98% planu rocznego wynoszącego 136 048,00 zł. Niniejsza wartość została wydatkowana na:

- *szkolenia pracowników niebędących członkami korpusu służby cywilnej w kwocie 20 000,00 zł; (szkolenia w ramach obronności)*

- *zakup materiałów i wyposażenia w kwocie 15 339,00 zł; (zakup defibrylatorów, poradników)*

Dział 754 – Bezpieczeństwo publiczne i ochrona przeciwpożarowa

Wydatki bieżące w ramach działu zostały zaplanowane w kwocie 856 298,56 zł, zrealizowane w kwocie 803 701,03 zł, stopień realizacji wydatków bieżących wyniósł 93,86%. Środki te przeznaczono następująco:

- w rozdziale 75412 Ochotnicze straże pożarne wydatkowano kwotę 798 148,66 zł, co stanowi 93,82% planu rocznego wynoszącego 850 712,03 zł. Niniejsza wartość została wydatkowana na; (wydatki OSP Banie i OSP Dłusko Gryfińskie)

- *zakup materiałów i wyposażenia w kwocie 405 266,25 zł;*

- *dotacja celowa z budżetu na finansowanie lub dofinansowanie zadań zleconych do realizacji stowarzyszeniom w kwocie 156 567,55 zł;*

- *zakup usług pozostałych w kwocie 80 708,70 zł;*

- *różne wydatki na rzecz osób fizycznych w kwocie 65 520,00 zł;*

- *wynagrodzenia bezosobowe w kwocie 33 631,28 zł;*

- *zakup energii w kwocie 28 931,84 zł;*

- *różne opłaty i składki w kwocie 11 325,20 zł;*

- *zakup usług remontowych w kwocie 9 350,34 zł;*

- *zakup usług zdrowotnych w kwocie 2 900,00 zł;*

- *szkolenia pracowników niebędących członkami korpusu służby cywilnej w kwocie 2 698,00 zł;*

- *zakup środków żywności w kwocie 1 249,50 zł;*

- w rozdziale 75421 Zarządzanie kryzysowe wydatkowano kwotę 5 405,80 zł, co stanowi 99,37% planu rocznego wynoszącego 5 439,96 zł. Niniejsza wartość została wydatkowana na:

- *zakup usług pozostałych w kwocie 5 101,00 zł;*

- *zakup materiałów i wyposażenia w kwocie 304,80 zł.*

- w rozdziale 75495 Pozostała działalność wydatkowano kwotę 146,57 zł, co stanowi 100,00% planu rocznego wynoszącego 146,57 zł. Niniejsza wartość została wydatkowana na:

- *wynagrodzenia i uposażenia wypłacane w związku z pomocą obywatelom Ukrainy w kwocie 122,71 zł;*

- *składki na ubezpieczenia społeczne w kwocie 20,85 zł;*

- *składki na Fundusz Pracy oraz Fundusz Solidarnościowy w kwocie 3,01 zł;*

Dział 757 – Obsługa długu publicznego

Wydatki bieżące w ramach działu zostały zaplanowane w kwocie 330 000,00 zł, zrealizowane w kwocie 255 966,10 zł, stopień realizacji wydatków bieżących wyniósł 77,57%. Środki te przeznaczono następująco:

- w rozdziale 75702 Obsługa papierów wartościowych, kredytów i pożyczek oraz innych zobowiązań jednostek samorządu terytorialnego zaliczanych do tytułu dłużnego – kredyty i pożyczki wydatkowano kwotę 255 966,10 zł, co stanowi 77,57% planu rocznego wynoszącego 330 000,00 zł. Niniejsza wartość została wydatkowana na:

- *odsetki od samorządowych papierów wartościowych lub zaciągniętych przez jednostkę samorządu terytorialnego kredytów i pożyczek w kwocie 255 966,10 zł.*

Dział 758 – Różne rozliczenia

Wydatki bieżące w ramach działu zostały zaplanowane w kwocie 84 540,00 zł, zrealizowane w kwocie 0,00 zł, stopień realizacji wydatków bieżących wyniósł 0,00%. Środki te zaplanowano następująco:

- *w rozdziale 75818 Rezerwy ogólne i celowe w kwocie 84 540,00 zł;*

Dział 801 – Oświata i wychowanie

Wydatki bieżące w ramach działu zostały zaplanowane w kwocie 18 499 268,95 zł, zrealizowane w kwocie 17 370 365,80 zł, stopień realizacji wydatków bieżących wyniósł 93,90%. Środki te przeznaczono następująco:

- w rozdziale 80101 Szkoły podstawowe wydatkowano kwotę 11 827 150,90 zł, co stanowi 94,01% planu rocznego wynoszącego 12 580 532,66 zł. Niniejsza wartość została wydatkowana na:

- *wynagrodzenia osobowe nauczycieli w kwocie 5 998 280,26 zł;*

- *wynagrodzenia osobowe pracowników w kwocie 1 874 848,00 zł;*

- *składki na ubezpieczenia społeczne w kwocie 1 464 550,27 zł;*

- *odpisy na zakładowy fundusz świadczeń socjalnych w kwocie 551 071,31 zł;*

- *dotatkowe wynagrodzenie roczne nauczycieli w kwocie 447 376,46 zł;*

- *wydatki osobowe niezaliczone do wynagrodzeń w kwocie 417 061,80 zł;*

- *zakup materiałów i wyposażenia w kwocie 394 153,28 zł;*

- *zakup usług pozostałych w kwocie 238 166,35 zł;*

- *składki na Fundusz Pracy oraz Fundusz Solidarnościowy w kwocie 120 560,23 zł;*

- *dotatkowe wynagrodzenie roczne w kwocie 113 707,07 zł;*

- *zakup energii w kwocie 85 374,33 zł;*

- *zakup usług remontowych w kwocie 33 781,89 zł;*

- *zakup środków dydaktycznych i książek w kwocie 25 246,56 zł;*

- *wynagrodzenia bezosobowe w kwocie 17 657,90 zł;*

- *szkolenia pracowników niebędących członkami korpusu służby cywilnej w kwocie 12 710,15 zł;*

- *opłaty z tytułu zakupu usług telekomunikacyjnych w kwocie 9 623,30 zł;*

- *wpłaty na PPK finansowane przez podmiot zatrudniający w kwocie 9 538,18 zł;*

- zakup usług zdrowotnych w kwocie 8 660,00 zł;
- różne opłaty i składki w kwocie 2 477,05 zł;
- podróże służbowe krajowe w kwocie 2 306,51 zł.
- w rozdziale 80103 Oddziały przedszkolne w szkołach podstawowych wydatkowano kwotę 458 582,38 zł, co stanowi 93,18% planu rocznego wynoszącego 492 162,60 zł. Niniejsza wartość została wydatkowana na:
 - wynagrodzenia osobowe nauczycieli w kwocie 261 430,65 zł;
 - wynagrodzenia osobowe pracowników w kwocie 61 703,08 zł;
 - składki na ubezpieczenia społeczne w kwocie 56 836,75 zł;
 - wydatki osobowe niezaliczone do wynagrodzeń w kwocie 27 297,75 zł;
 - odpisy na zakładowy fundusz świadczeń socjalnych w kwocie 26 636,60 zł;
 - dodatkowe wynagrodzenie roczne nauczycieli w kwocie 14 319,82 zł;
 - składki na Fundusz Pracy oraz Fundusz Solidarnościowy w kwocie 6 390,44 zł;
 - dodatkowe wynagrodzenie roczne w kwocie 3 967,29 zł;
- w rozdziale 80104 Przedszkola wydatkowano kwotę 3 477 814,26 zł, co stanowi 95,86% planu rocznego wynoszącego 3 628 100,00 zł. Niniejsza wartość została wydatkowana na:
 - wynagrodzenia osobowe nauczycieli w kwocie 1 173 473,56 zł;
 - wynagrodzenia osobowe pracowników w kwocie 1 025 370,55 zł;
 - składki na ubezpieczenia społeczne w kwocie 409 100,63 zł;
 - zakup materiałów i wyposażenia w kwocie 199 532,21 zł;
 - odpisy na zakładowy fundusz świadczeń socjalnych w kwocie 119 546,45 zł;
 - zakup usług pozostałych w kwocie 98 923,92 zł;
 - dodatkowe wynagrodzenie roczne nauczycieli w kwocie 85 443,41 zł;
 - wydatki osobowe niezaliczone do wynagrodzeń w kwocie 72 132,20 zł;
 - dodatkowe wynagrodzenie roczne w kwocie 65 138,01 zł;
 - wynagrodzenia bezosobowe w kwocie 59 838,36 zł;
 - zakup usług przez jednostki samorządu terytorialnego od innych jednostek samorządu terytorialnego w kwocie 43 415,05 zł;
 - składki na Fundusz Pracy oraz Fundusz Solidarnościowy w kwocie 40 369,09 zł;
 - zakup energii w kwocie 34 048,44 zł;
 - zakup usług remontowych w kwocie 33 653,06 zł;
 - wpłaty na PPK finansowane przez podmiot zatrudniający w kwocie 9 064,70 zł;
 - opłaty z tytułu zakupu usług telekomunikacyjnych w kwocie 5 085,38 zł;
 - szkolenia pracowników niebędących członkami korpusu służby cywilnej w kwocie 1 639,00 zł;

- zakup usług zdrowotnych w kwocie 1 595,00 zł;
- zakup środków dydaktycznych i książek w kwocie 441,00 zł;
- pozostałe odsetki w kwocie 4,24 zł;
- w rozdziale 80113 Dowożenie uczniów do szkół wydatkowano kwotę 713 364,28 zł, co stanowi 90,72% planu rocznego wynoszącego 786 379,00 zł. Niniejsza wartość została wydatkowana na:
 - zakup usług pozostałych w kwocie 673 298,22 zł;
 - zakup materiałów i wyposażenia w kwocie 31 837,36 zł;
 - różne opłaty i składki w kwocie 7 441,50 zł;
 - zakup usług remontowych w kwocie 787,20 zł.
- w rozdziale 80146 Doksztalcanie i doskonalenie nauczycieli wydatkowano kwotę 50 501,50 zł, co stanowi 76,14% planu rocznego wynoszącego 66 330,00 zł. Niniejsza wartość została wydatkowana na:
 - zakup usług pozostałych w kwocie 25 754,60 zł;
 - szkolenia pracowników niebędących członkami korpusu służby cywilnej w kwocie 24 602,00 zł;
 - podróże służbowe krajowe w kwocie 144,90 zł.
- w rozdziale 80148 Stołówki szkolne i przedszkolne wydatkowano kwotę 359 095,87 zł, co stanowi 95,57% planu rocznego wynoszącego 375 727,62 zł. Niniejsza wartość została wydatkowana na:
 - wynagrodzenia osobowe pracowników w kwocie 269 460,87 zł;
 - składki na ubezpieczenia społeczne w kwocie 40 043,24 zł;
 - dodatkowe wynagrodzenie roczne w kwocie 14 670,33 zł;
 - zakup materiałów i wyposażenia w kwocie 10 080,29 zł;
 - odpisy na zakładowy fundusz świadczeń socjalnych w kwocie 9 341,26 zł;
 - zakup usług pozostałych w kwocie 7 493,16 zł;
 - składki na Fundusz Pracy oraz Fundusz Solidarnościowy w kwocie 4 038,92 zł;
 - zakup usług remontowych w kwocie 3 517,80 zł;
 - wydatki osobowe niezaliczone do wynagrodzeń w kwocie 450,00 zł;
- w rozdziale 80149 Realizacja zadań wymagających stosowania specjalnej organizacji nauki i metod pracy dla dzieci w przedszkolach, oddziałach przedszkolnych w szkołach podstawowych i innych formach wychowania przedszkolnego wydatkowano kwotę 2 748,81 zł, co stanowi 23,39% planu rocznego wynoszącego 11 750,00 zł. Niniejsza wartość została wydatkowana na:
 - wynagrodzenia osobowe nauczycieli w kwocie 1 875,23 zł;
 - składki na ubezpieczenia społeczne w kwocie 420,63 zł;
 - dodatkowe wynagrodzenie roczne nauczycieli w kwocie 365,66 zł;
 składki na Fundusz Pracy oraz Fundusz Solidarnościowy w kwocie 59,97 zł;
 - wpłaty na PPK finansowane przez podmiot zatrudniającego w kwocie 27,32 zł.

- w rozdziale 80150 Realizacja zadań wymagających stosowania specjalnej organizacji nauki i metod pracy dla dzieci i młodzieży w szkołach podstawowych wydatkowano kwotę 237 097,40 zł, co stanowi 84,30% planu rocznego wynoszącego 281 239,12 zł. Niniejsza wartość została wydatkowana na:

- wynagrodzenia osobowe nauczycieli w kwocie 189 373,64 zł;

składki na ubezpieczenia społeczne w kwocie 33 792,19 zł;

dotatkowe wynagrodzenie roczne nauczycieli w kwocie 6 095,60 zł;

składki na Fundusz Pracy oraz Fundusz Solidarnościowy w kwocie 3 655,18 zł;

wydatki osobowe niezaliczone do wynagrodzeń w kwocie 3 316,78 zł;

wpłaty na PPK finansowane przez podmiot zatrudniający w kwocie 591,26 zł;

zakup środków dydaktycznych i książek w kwocie 272,75 zł.

- w rozdziale 80153 Zapewnienie uczniom prawa do bezpłatnego dostępu do podręczników, materiałów edukacyjnych lub materiałów ćwiczeniowych wydatkowano kwotę 37 829,99 zł, co stanowi 99,35% planu rocznego wynoszącego 38 075,95 zł. Niniejsza wartość została wydatkowana na:

- zakup środków dydaktycznych i książek w kwocie 37 455,44 zł;

- wynagrodzenia osobowe pracowników w kwocie 313,57 zł;

- składki na ubezpieczenia społeczne w kwocie 53,30 zł;

- składki na Fundusz Pracy oraz Fundusz Solidarnościowy w kwocie 7,68 zł.

- w rozdziale 80195 Pozostała działalność wydatkowano kwotę 206 180,41 zł, co stanowi 86,28% planu rocznego wynoszącego 238 972,00 zł. Niniejsza wartość została wydatkowana na:

- wynagrodzenia nauczycieli wypłacane w związku z pomocą obywatelom Ukrainy w kwocie 57 889,00 zł;

- zakup usług remontowych w kwocie 53 397,31 zł;

- zakup energii w kwocie 43 451,14 zł;

- zakup usług pozostałych w kwocie 19 646,00 zł;

- zakup środków dydaktycznych i książek w kwocie 12 144,90 zł;

- wynagrodzenia bezosobowe w kwocie 11 773,00 zł;

- składki na ubezpieczenia społeczne w kwocie 2 023,78 zł;

- nagrody konkursowe w kwocie 1 620,00 zł;

- zakup usług związanych z pomocą obywatelom Ukrainy w kwocie 1 500,00 zł;

- różne opłaty i składki w kwocie 1 122,00 zł;

- zakup materiałów i wyposażenia w kwocie 922,82 zł;

- zakup usług obejmujących wykonanie ekspertyz, analiz i opinii w kwocie 369,00 zł;

- składki na Fundusz Pracy oraz Fundusz Solidarnościowy w kwocie 184,09 zł;

- zakup środków żywności w kwocie 137,37 zł.

Dział 851 – Ochrona zdrowia

Wydatki bieżące w ramach działu zostały zaplanowane w kwocie 372 935,64 zł, zrealizowane w kwocie 372 935,64 zł, stopień realizacji wydatków bieżących wyniósł 100,00%. Środki te przeznaczono następująco:

- w rozdziale 85153 Zwalczanie narkomanii wydatkowano kwotę 1 784,00 zł, co stanowi 100,00% planu rocznego wynoszącego 1 784,00 zł. Niniejsza wartość została wydatkowana na:

- *zakup materiałów i wyposażenia w kwocie 1 784,00 zł;*

- w rozdziale 85154 Przeciwdziałanie alkoholizmowi wydatkowano kwotę 361 560,78 zł, co stanowi 100,00% planu rocznego wynoszącego 361 560,78 zł. Niniejsza wartość została wydatkowana na:

- *zakup usług pozostałych w kwocie 147 671,53 zł;*

- *wynagrodzenia bezosobowe w kwocie 95 360,44 zł;*

- *zakup materiałów i wyposażenia w kwocie 62 265,19 zł;*

- *szkolenia pracowników niebędących członkami korpusu służby cywilnej w kwocie 20 110,00 zł;*

- *opłaty za administrowanie i czynsze za budynki, lokale i pomieszczenia garażowe w kwocie 18 000,00 zł;*

- *zakup środków żywności w kwocie 13 215,67 zł;*

- *składki na ubezpieczenia społeczne w kwocie 1 739,35 zł;*

- *koszty postępowania sądowego i prokuratorskiego w kwocie 1 108,00 zł;*

- *podróże służbowe krajowe w kwocie 306,60 zł;*

- w rozdziale 85195 Pozostała działalność wydatkowano kwotę 9 250,00 zł, co stanowi 100,00% planu rocznego wynoszącego 9 250,00 zł. Niniejsza wartość została wydatkowana na:

- *dotacja celowa na pomoc finansową udzielaną między jednostkami samorządu terytorialnego na dofinansowanie własnych zadań bieżących w kwocie 9 250,00 zł.*

Dział 852 – Pomoc społeczna

Wydatki bieżące w ramach działu zostały zaplanowane w kwocie 3 503 298,15 zł, zrealizowane w kwocie 3 301 896,01 zł, stopień realizacji wydatków bieżących wyniósł 94,25%. Środki te przeznaczono następująco:

- w rozdziale 85202 Domy pomocy społecznej wydatkowano kwotę 756 076,67 zł, co stanowi 98,60% planu rocznego wynoszącego 766 782,45 zł. Niniejsza wartość została wydatkowana na:

- *zakup usług przez jednostki samorządu terytorialnego od innych jednostek samorządu terytorialnego w kwocie 756 076,67 zł.*

- w rozdziale 85205 Zadania w zakresie przeciwdziałania przemocy domowej wydatkowano kwotę 8 566,05 zł, co stanowi 72,37% planu rocznego wynoszącego 11 837,26 zł. Niniejsza wartość została wydatkowana na:

- *zakup materiałów i wyposażenia w kwocie 3 690,26 zł;*

- *szkolenia pracowników niebędących członkami korpusu służby cywilnej w kwocie 2 790,00 zł;*

- *zakup środków żywności w kwocie 2 085,79 zł;*

- w rozdziale 85213 Składki na ubezpieczenie zdrowotne opłacane za osoby pobierające niektóre świadczenia z pomocy społecznej oraz za osoby uczestniczące w zajęciach w centrum integracji społecznej wydatkowano kwotę 50 956,00 zł, co stanowi 100,00% planu rocznego wynoszącego 50 956,00 zł. Niniejsza wartość została wydatkowana na:

- składki na ubezpieczenie zdrowotne w kwocie 50 956,00 zł.
- w rozdziale 85214 Zasiłki okresowe, celowe i pomoc w naturze oraz składki na ubezpieczenia emerytalne i rentowe wydatkowano kwotę 258 763,47 zł, co stanowi 95,94% planu rocznego wynoszącego 269 705,00 zł. Niniejsza wartość została wydatkowana na:
 - świadczenia społeczne w kwocie 258 763,47 zł.
 - w rozdziale 85215 Dodatki mieszkaniowe wydatkowano kwotę 11 851,81 zł, co stanowi 47,41% planu rocznego wynoszącego 25 000,00 zł. Niniejsza wartość została wydatkowana na:
 - świadczenia społeczne w kwocie 11 851,81 zł.
 - w rozdziale 85216 Zasiłki stałe wydatkowano kwotę 585 467,55 zł, co stanowi 97,59% planu rocznego wynoszącego 599 898,00 zł. Niniejsza wartość została wydatkowana na:
 - świadczenia społeczne w kwocie 585 467,55 zł.
 - w rozdziale 85219 Ośrodki pomocy społecznej wydatkowano kwotę 962 861,87 zł, co stanowi 95,96% planu rocznego wynoszącego 1 003 370,24 zł. Niniejsza wartość została wydatkowana na:
 - wynagrodzenia osobowe pracowników w kwocie 613 027,68 zł;
 - zakup usług pozostałych w kwocie 121 655,37 zł;
 - składki na ubezpieczenia społeczne w kwocie 115 333,17 zł;
 - dodatkowe wynagrodzenie roczne w kwocie 41 686,35 zł;
 - odpisy na zakładowy fundusz świadczeń socjalnych w kwocie 22 531,03 zł;
 - składki na Fundusz Pracy oraz Fundusz Solidarnościowy w kwocie 14 320,85 zł;
 - zakup materiałów i wyposażenia w kwocie 8 735,83 zł;
 - podróże służbowe krajowe w kwocie 8 510,12 zł;
 - szkolenia pracowników niebędących członkami korpusu służby cywilnej w kwocie 6 821,17 zł;
 - różne wydatki na rzecz osób fizycznych w kwocie 5 278,40 zł;
 - wydatki osobowe niezaliczone do wynagrodzeń w kwocie 2 970,00 zł;
 - opłaty z tytułu zakupu usług telekomunikacyjnych w kwocie 1 484,90 zł;
 - różne opłaty i składki w kwocie 282,00 zł;
 - zakup usług zdrowotnych w kwocie 225,00 zł;
 - w rozdziale 85228 Usługi opiekuńcze i specjalistyczne usługi opiekuńcze wydatkowano kwotę 473 546,17 zł, co stanowi 90,35% planu rocznego wynoszącego 524 137,45 zł. Niniejsza wartość została wydatkowana na:
 - wynagrodzenia bezosobowe w kwocie 284 897,54 zł;
 - wynagrodzenia osobowe pracowników w kwocie 115 214,60 zł;
 - składki na ubezpieczenia społeczne w kwocie 60 281,09 zł;
 - odpisy na zakładowy fundusz świadczeń socjalnych w kwocie 5 446,80 zł;
 - dodatkowe wynagrodzenie roczne w kwocie 5 119,74 zł;
 - składki na Fundusz Pracy oraz Fundusz Solidarnościowy w kwocie 1 558,01 zł;

- wydatki osobowe niezaliczone do wynagrodzeń w kwocie 1 010,40 zł;
- zakup usług pozostałych w kwocie 17,99 zł;
- w rozdziale 85230 Pomoc w zakresie dożywiania wydatkowano kwotę 166 743,64 zł, co stanowi 100,00% planu rocznego wynoszącego 166 744,00 zł. Niniejsza wartość została wydatkowana na:
 - świadczenia społeczne w kwocie 166 743,64 zł.
- w rozdziale 85295 Pozostała działalność wydatkowano kwotę 27 062,78 zł, co stanowi 31,89% planu rocznego wynoszącego 84 867,75 zł. Niniejsza wartość została wydatkowana na:
 - zakup usług pozostałych w kwocie 14 763,15 zł;
 - świadczenia społeczne w kwocie 10 740,80 zł;
 - zakup usług zdrowotnych w kwocie 1 300,00 zł;
 - wydatki osobowe niezaliczone do wynagrodzeń w kwocie 258,83 zł;

Dział 853 – Pozostałe zadania w zakresie polityki społecznej

Wydatki bieżące w ramach działu zostały zaplanowane w kwocie 5 000,00 zł, zrealizowane w kwocie 0,00 zł, stopień realizacji wydatków bieżących wyniósł 0,00%. Środki te zaplanowano następująco:

- w rozdziale 85395 Pozostała działalność w kwocie 5 000,00 zł;

Dział 854 – Edukacyjna opieka wychowawcza

Wydatki bieżące w ramach działu zostały zaplanowane w kwocie 56 240,00 zł, zrealizowane w kwocie 30 291,40 zł, stopień realizacji wydatków bieżących wyniósł 53,86%. Środki te przeznaczono następująco:

- w rozdziale 85415 Pomoc materialna dla uczniów o charakterze socjalnym wydatkowano kwotę 7 693,40 zł, co stanowi 27,56% planu rocznego wynoszącego 27 915,00 zł. Niniejsza wartość została wydatkowana na:
 - stypendia dla uczniów w kwocie 3 918,40 zł;
 - inne formy pomocy dla uczniów w kwocie 3 100,00 zł;
 - zakup materiałów i wyposażenia w kwocie 675,00 zł.
- w rozdziale 85416 Pomoc materialna dla uczniów o charakterze motywacyjnym wydatkowano kwotę 22 598,00 zł, co stanowi 79,78% planu rocznego wynoszącego 28 325,00 zł. Niniejsza wartość została wydatkowana na:
 - stypendia dla uczniów w kwocie 22 598,00 zł.

Dział 855 – Rodzina

Wydatki bieżące w ramach działu zostały zaplanowane w kwocie 3 241 256,58 zł, zrealizowane w kwocie 3 218 454,82 zł, stopień realizacji wydatków bieżących wyniósł 99,30%. Środki te przeznaczono następująco:

- w rozdziale 85502 Świadczenia rodzinne, świadczenie z funduszu alimentacyjnego oraz składki na ubezpieczenia emerytalne i rentowe z ubezpieczenia społecznego wydatkowano kwotę 2 737 887,73 zł, co stanowi 99,45% planu rocznego wynoszącego 2 753 020,71 zł. Niniejsza wartość została wydatkowana na:
 - świadczenia społeczne w kwocie 2 450 388,59 zł;

- składki na ubezpieczenia społeczne w kwocie 205 929,01 zł;
- wynagrodzenia osobowe pracowników w kwocie 78 891,47 zł;
- zakup usług pozostałych w kwocie 2 065,23 zł;
- odpisy na zakładowy fundusz świadczeń socjalnych w kwocie 572,48 zł;
- składki na Fundusz Pracy oraz Fundusz Solidarnościowy w kwocie 40,95 zł;
- w rozdziale 85503 Karta Dużej Rodziny wydatkowano kwotę 432,00 zł, co stanowi 100,00% planu rocznego wynoszącego 432,00 zł. Niniejsza wartość została wydatkowana na:
 - wynagrodzenia osobowe pracowników w kwocie 368,54 zł;
 - składki na ubezpieczenia społeczne w kwocie 63,46 zł.
- w rozdziale 85504 Wspieranie rodziny wydatkowano kwotę 147 501,05 zł, co stanowi 98,24% planu rocznego wynoszącego 150 139,10 zł. Niniejsza wartość została wydatkowana na:
 - wynagrodzenia osobowe pracowników w kwocie 88 421,71 zł;
 - wynagrodzenia bezosobowe w kwocie 34 884,00 zł;
 - składki na ubezpieczenia społeczne w kwocie 14 506,73 zł;
 - dodatkowe wynagrodzenie roczne w kwocie 3 031,24 zł;
 - odpisy na zakładowy fundusz świadczeń socjalnych w kwocie 2 723,40 zł;
 - składki na Fundusz Pracy oraz Fundusz Solidarnościowy w kwocie 2 063,97 zł;
 - podróże służbowe krajowe w kwocie 1 380,00 zł;
 - wydatki osobowe niezaliczone do wynagrodzeń w kwocie 490,00 zł;
- w rozdziale 85508 Rodziny zastępcze wydatkowano kwotę 285 301,24 zł, co stanowi 100,00% planu rocznego wynoszącego 285 301,77 zł. Niniejsza wartość została wydatkowana na:
 - zakup usług przez jednostki samorządu terytorialnego od innych jednostek samorządu terytorialnego w kwocie 285 301,24 zł.
- w rozdziale 85513 Składki na ubezpieczenie zdrowotne opłacane za osoby pobierające niektóre świadczenia rodzinne oraz za osoby pobierające zasiłki dla opiekunów wydatkowano kwotę 47 332,80 zł, co stanowi 90,39% planu rocznego wynoszącego 52 363,00 zł. Niniejsza wartość została wydatkowana na:
 - składki na ubezpieczenie zdrowotne w kwocie 47 332,80 zł.

Dział 900 – Gospodarka komunalna i ochrona środowiska

Wydatki bieżące w ramach działu zostały zaplanowane w kwocie 1 219 108,50 zł, zrealizowane w kwocie 1 180 208,07 zł, stopień realizacji wydatków bieżących wyniósł 96,81%. Środki te przeznaczono następująco:

- w rozdziale 90003 Oczyszczanie miast i wsi wydatkowano kwotę 8 089,59 zł, co stanowi 99,95% planu rocznego wynoszącego 8 094,00 zł. Niniejsza wartość została wydatkowana na:
 - zakup materiałów i wyposażenia w kwocie 8 089,59 zł.
- w rozdziale 90004 Utrzymanie zieleni w miastach i gminach wydatkowano kwotę 191 558,12 zł, co stanowi 99,84% planu rocznego wynoszącego 191 872,11 zł. Niniejsza wartość została wydatkowana na:

- zakup materiałów i wyposażenia w kwocie 135 804,87 zł;
- zakup usług pozostałych w kwocie 41 952,67 zł;
- wynagrodzenia bezosobowe w kwocie 12 010,36 zł;
- składki na ubezpieczenia społeczne w kwocie 1 790,22 zł.
- w rozdziale 90005 Ochrona powietrza atmosferycznego i klimatu wydatkowano kwotę 55 683,81 zł, co stanowi 63,03% planu rocznego wynoszącego 88 350,00 zł. Niniejsza wartość została wydatkowana na:
 - wynagrodzenia osobowe pracowników w kwocie 38 413,09 zł;
 - zakup materiałów i wyposażenia w kwocie 9 446,32 zł;
 - składki na ubezpieczenia społeczne w kwocie 6 590,91 zł;
 - składki na Fundusz Pracy oraz Fundusz Solidarnościowy w kwocie 950,59 zł;
 - zakup usług pozostałych w kwocie 147,60 zł;
 - opłaty z tytułu zakupu usług telekomunikacyjnych w kwocie 135,30 zł.
- w rozdziale 90013 Schroniska dla zwierząt wydatkowano kwotę 107 505,63 zł, co stanowi 99,86% planu rocznego wynoszącego 107 660,00 zł. Niniejsza wartość została wydatkowana na:
 - zakup usług pozostałych w kwocie 104 987,95 zł;
 - zakup środków żywności w kwocie 2 517,68 zł.
- w rozdziale 90015 Oświetlenie ulic, placów i dróg wydatkowano kwotę 410 531,75 zł, co stanowi 99,98% planu rocznego wynoszącego 410 610,00 zł. Niniejsza wartość została wydatkowana na:
 - zakup energii w kwocie 213 635,14 zł;
 - zakup usług remontowych w kwocie 104 831,50 zł; (konserwacja oświetlenia ulicznego)
 - zakup usług pozostałych w kwocie 48 538,09 zł; (naprawa lamp solarnych, naprawa oświetlenia w parku, montaż oświetlenia świątecznego)
 - różne opłaty i składki w kwocie 43 522,59 zł; (dzierżawa infrastruktury)
 - pozostałe odsetki w kwocie 4,43 zł.
- w rozdziale 90019 Wpływy i wydatki związane z gromadzeniem środków z opłat i kar za korzystanie ze środowiska wydatkowano kwotę 6 671,00 zł, co stanowi 89,63% planu rocznego wynoszącego 7 443,00 zł. Niniejsza wartość została wydatkowana na:
 - opłaty na rzecz budżetów jednostek samorządu terytorialnego w kwocie 5 423,00 zł;
 - zakup usług pozostałych w kwocie 1 248,00 zł;
- w rozdziale 90026 Pozostałe działania związane z gospodarką odpadami zaplanowano 2 070,00 zł;
- w rozdziale 90095 Pozostała działalność wydatkowano kwotę 400 168,17 zł, co stanowi 99,29% planu rocznego wynoszącego 403 009,39 zł. Niniejsza wartość została wydatkowana na:
 - zakup usług pozostałych w kwocie 246 656,43 zł; (obsługa kąpieliska, asysta elektryczna na dożynkach, przeglądy techniczna, inwentaryzacja zadrzewienia w parku w Babinku, wywóz odpadów)
 - zakup materiałów i wyposażenia w kwocie 114 750,21 zł; (olej napędowy do pojazdów urzędu i maszyn sprzątających tym fundusz sołecki)

- różne opłaty i składki w kwocie 10 501,73 zł;
- zakup usług obejmujących wykonanie ekspertyz, analiz i opinii w kwocie 8 880,60 zł;
- kary, odszkodowania i grzywny wypłacane na rzecz osób prawnych i innych jednostek organizacyjnych w kwocie 6 369,99 zł;
- zakup energii w kwocie 1 362,91 zł;
- opłaty na rzecz budżetów jednostek samorządu terytorialnego w kwocie 170,40 zł;

Dział 921 – Kultura i ochrona dziedzictwa narodowego

Wydatki bieżące w ramach działu zostały zaplanowane w kwocie 1 896 739,10 zł, zrealizowane w kwocie 1 853 873,20 zł, stopień realizacji wydatków bieżących wyniósł 97,74%. Środki te przeznaczono następująco:

- w rozdziale 92109 Domy i ośrodki kultury, świetlice i kluby wydatkowano kwotę 1 257 026,56 zł, co stanowi 97,27% planu rocznego wynoszącego 1 292 322,74 zł. Niniejsza wartość została wydatkowana na:

- dotacja podmiotowa z budżetu dla samorządowej instytucji kultury w kwocie 570 000,00 zł;
- zakup energii w kwocie 221 571,91 zł;
- zakup materiałów i wyposażenia w kwocie 141 496,23 zł; (środki czystości, meble do św. w Piasecznie, stoły i krzesła do świetlicy w Babinku, środki czystości + wydatki w ramach funduszu sołeckiego)
- zakup usług remontowych w kwocie 127 790,09 zł; (elewacja Domu Kultury, naprawa schodów w Sosnowie przy świetlicy, remont instalacji w Parnicy)
- dotacja celowa z budżetu dla pozostałych jednostek zaliczanych do sektora finansów publicznych w kwocie 100 000,00 zł;
- zakup usług pozostałych w kwocie 96 076,17 zł;
- kary, odszkodowania i grzywny wypłacane na rzecz osób prawnych i innych jednostek organizacyjnych w kwocie 92,16 zł.

- w rozdziale 92116 Biblioteki wydatkowano kwotę 399 000,00 zł, co stanowi 100,00% planu rocznego wynoszącego 399 000,00 zł. Niniejsza wartość została wydatkowana na:

- dotacja podmiotowa z budżetu dla samorządowej instytucji kultury w kwocie 380 000,00 zł;
- dotacja celowa z budżetu dla pozostałych jednostek zaliczanych do sektora finansów publicznych w kwocie 19 000,00 zł.

- w rozdziale 92120 Ochrona zabytków i opieka nad zabytkami wydatkowano kwotę 13 500,00 zł, co stanowi 100,00% planu rocznego wynoszącego 13 500,00 zł. Niniejsza wartość została wydatkowana na:

- zakup usług pozostałych w kwocie 13 500,00 zł. (wycinka drzew, zarośli na zamku w Swobnicy)

- w rozdziale 92195 Pozostała działalność wydatkowano kwotę 184 346,64 zł, co stanowi 96,06% planu rocznego wynoszącego 191 916,36 zł, (wydatki w ramach funduszu sołeckiego) Niniejsza wartość została wydatkowana na:

- zakup usług pozostałych w kwocie 77 145,31 zł;
- zakup środków żywności w kwocie 56 199,88 zł;
- dotacja celowa z budżetu na finansowanie lub dofinansowanie zadań zleconych do realizacji stowarzyszeniom w kwocie 28 797,74 zł;
- zakup materiałów i wyposażenia w kwocie 18 518,00 zł;

- wynagrodzenia bezosobowe w kwocie 3 685,71 zł.

Dział 926 – Kultura fizyczna

Wydatki bieżące w ramach działu zostały zaplanowane w kwocie 400 000,00 zł, zrealizowane w kwocie 338 142,71 zł, stopień realizacji wydatków bieżących wyniósł 84,54%. Środki te przeznaczono następująco:

- w rozdziale 92601 Obiekty sportowe wydatkowano kwotę 96 479,71 zł, co stanowi 77,81% planu rocznego wynoszącego 124 000,00 zł. Niniejsza wartość została wydatkowana na:

- zakup energii w kwocie 66 803,65 zł;

- zakup usług pozostałych w kwocie 15 488,46 zł; (wykonanie instalacji elektrycznej boisko w Baniach, wywóz odpadów, pomiary elektryczne)

- zakup materiałów i wyposażenia w kwocie 14 187,60 zł. (moduły -szafki dla klubu ISKRA)

- w rozdziale 92605 Zadania w zakresie kultury fizycznej wydatkowano kwotę 233 000,00 zł, co stanowi 99,15% planu rocznego wynoszącego 235 000,00 zł. Niniejsza wartość została wydatkowana na:

- dotacja celowa z budżetu na finansowanie lub dofinansowanie zadań zleconych do realizacji stowarzyszeniom w kwocie 233 000,00 zł.

- w rozdziale 92695 Pozostała działalność wydatkowano kwotę 8 663,00 zł, co stanowi 21,13% planu rocznego wynoszącego 41 000,00 zł. Niniejsza wartość została wydatkowana na:

- zakup usług pozostałych w kwocie 6 350,00 zł;

- różne opłaty i składki w kwocie 2 150,00 zł;

- zakup materiałów i wyposażenia w kwocie 163,00 zł.

Wykonanie wydatków w podziale na szczegółową klasyfikację budżetową przedstawia załącznik nr 2, oraz załącznik nr 4 w zakresie zadań zleconych.

Wydatki majątkowe

Wydatki majątkowe Banie w 2025 roku zostały wykonane na poziomie 8 765 566,67 zł, tj. w 90,89% w stosunku do planu po zmianach wynoszącego 9 643 840,04 zł. Wartości zrealizowanych w 2025 roku wydatków majątkowych według działów przedstawia tabela poniżej.

Wydatki majątkowe Gminy Banie w 2025 roku zostały zrealizowane w kwocie 8 765 566,67 zł, co stanowi 90,89% planu po zmianach, wynoszącego 9 643 840,04 zł. Poziom realizacji należy ocenić jako wysoki i świadczący o prawidłowym przebiegu procesu inwestycyjnego oraz skutecznym zarządzaniu środkami publicznymi w obszarze wydatków majątkowych.

Realizacja zadań inwestycyjnych przebiegała w sposób planowy, jednak – jak ma to miejsce w przypadku procesów inwestycyjnych – nie wszystkie przedsięwzięcia zostały wykonane w pełnym zakresie w roku budżetowym. Niewykonanie części planu wynikało głównie z czynników niezależnych od gminy, i nie wpłynęło negatywnie na ogólną ocenę realizacji budżetu. W kolejnym roku będziemy pozyskiwać środki by móc te zadania wykonać w przyszłości.

Podkreślenia zasługuje skuteczność Gminy w pozyskiwaniu środków zewnętrznych. Na realizację wydatków majątkowych pozyskano środki w wysokości 5 652 298,20 zł, co w znaczący sposób odciążyło budżet gminy i umożliwiło realizację szerszego zakresu inwestycji. Udział środków własnych wyniósł 3 113 268,40 zł i stanowił niezbędny wkład w realizację przedsięwzięć.

Struktura finansowania inwestycji potwierdza prowadzenie przez Gminę odpowiedzialnej polityki finansowej, ukierunkowanej na maksymalne wykorzystanie dostępnych źródeł zewnętrznych oraz optymalizację wydatków własnych. Podejmowane działania inwestycyjne przyczyniają się do trwałego rozwoju Gminy Banie, wzmocnienia jej potencjału oraz systematycznej poprawy jakości życia mieszkańców.

Szczegółowe zestawienie zadań inwestycyjnych, wraz z informacją o ich finansowaniu, przedstawiono w załączniku nr 11 do sprawozdania.

Poniższa tabela obrazuje wykonanie wydatków inwestycyjnych wg działów:

Dział	Wyszczególnienie	Plan na 1.01.2025 r. (w zł)	Plan na 31.12.2025 r. (w zł)	Wykonanie (w zł)	Realizacja planu po zmianach (w %)	Udział (w %)
801	Oświata i wychowanie	3 037 900,00	3 096 817,00	3 016 493,12	97,41%	34,41%
750	Administracja publiczna	2 406 300,00	3 049 512,66	2 858 973,84	93,75%	32,62%
921	Kultura i ochrona dziedzictwa narodowego	1 361 303,00	1 664 760,24	1 664 667,50	99,99%	18,99%
700	Gospodarka mieszkaniowa	0,00	565 030,00	565 029,06	100,00%	6,45%
900	Gospodarka komunalna i ochrona środowiska	116 500,00	188 420,40	186 316,90	98,88%	2,13%
600	Transport i łączność	638 000,00	391 800,00	182 593,68	46,60%	2,08%
010	Rolnictwo i łowiectwo	50 000,00	158 323,87	158 323,00	100,00%	1,81%
853	Pozostałe zadania w zakresie polityki społecznej	0,00	89 572,87	61 904,57	69,11%	0,71%
754	Bezpieczeństwo publiczne i ochrona przeciwpożarowa	0,00	47 595,00	47 595,00	100,00%	0,54%
851	Ochrona zdrowia	0,00	10 000,00	10 000,00	100,00%	0,11%
926	Kultura fizyczna	0,00	10 000,00	10 000,00	100,00%	0,11%
852	Pomoc społeczna	0,00	3 670,00	3 670,00	100,00%	0,04%
752	Obrona narodowa	0,00	368 338,00	0,00	0,00%	0,00%
	Razem wydatki majątkowe	7 610 003,00	9 643 840,04	8 765 566,67	90,89%	100,00%

Przychody

Przychody w 2025 roku zrealizowano w łącznej kwocie 1 130 459,49 zł, (co stanowi 27,05% planu), w tym:

- spłata udzielonych pożyczek – 50 636,75 zł; (zwrot pożyczki udzielonej w 2024 roku dla Stowarzyszenia Nasze Lubanowo)
- niewykorzystane środki pieniężne, o których mowa w art. 217 ust. 2 pkt 8 ustawy o finansach publicznych – 87 757,46 zł; (środki pozostałe z rozliczeń projektu Cyberbezpieczny Samorząd, PFRON oraz GKRPA)
- wolne środki, o których mowa w art. 217 ust. 2 pkt 6 ustawy o finansach publicznych – 992 065,28 zł. (wolne środki z rozliczeń budżetu)

Rozchody

Rozchody w 2025 roku zrealizowano w łącznej kwocie 1 300 000,00 zł (co stanowi 100,00% planu), w tym:

- Spłaty kredytów i pożyczek, wykup papierów wartościowych – 1 300 000,00 zł.

Spłaty kredytów bankowych następują zgodnie z wcześniej zawartymi umowami kredytowymi i przedstawiają się następująco:

1. Bank BGK rata roczna 500 000,00 zł (ostateczny termin spłaty 2027 rok, kwota 1 200 000,00 zł do spłaty; kwota pierwotna 2 000 000,00zł)
2. Bank SGB rata roczna 800 000,00 zł (ostateczny termin spłaty 2028 rok, kwota 2 340 000,00 zł do spłaty; kwota pierwotna 6 240 000,00zł)

Zadłużenie na koniec 2025 roku wynosi 3 540 000,00 zł i jest zgodne z sprawozdaniem RB-Z – sprawozdanie o stanie zobowiązań wg tytułów dłużnych, gwarancji i poręczeń.

Należności, zaległości, nadpłaty
Zestawienie zmian w należnościach / zaległościach / nadpłatach w 2025 roku w stosunku do końca 2024 roku

Dział	Rozdział	Paragraf	Wyszczególnienie	Należności ogółem	Zaległości	Nadpłaty
010	01030	0940	Wpływy z rozliczeń/zwrotów z lat ubiegłych	zmniejszenie o 1 966,52 zł (z 1 966,52 zł do 0,00 zł)	-	-
600	60016	0620	Wpływy z opłat za zezwolenia, akredytacje oraz opłaty ewidencyjne, w tym opłaty za częstotliwości	wzrost o 63,44 zł (z 0,00 zł do 63,44 zł)	-	zmniejszenie o 35,00 zł (z 175,00 zł do 140,00 zł)
600	60017	0750	Wpływy z najmu i dzierżawy składników majątkowych Skarbu Państwa, jednostek samorządu terytorialnego lub innych jednostek zaliczanych do sektora finansów publicznych oraz innych umów o podobnym charakterze	wzrost o 312,69 zł (z 159,24 zł do 471,93 zł)	zmniejszenie o 26,40 zł (z 26,40 zł do 0,00 zł)	-
600	60017	0920	Wpływy z pozostałych odsetek	zmniejszenie o 2,24 zł (z 2,24 zł do 0,00 zł)	zmniejszenie o 2,24 zł (z 2,24 zł do 0,00 zł)	-
700	70005	0550	Wpływy z opłat z tytułu użytkowania wieczystego nieruchomości	wzrost o 6 476,75 zł (z 39 159,03 zł do 45 635,78 zł)	wzrost o 6 476,75 zł (z 39 159,03 zł do 45 635,78 zł)	wzrost o 210,60 zł (z 9,93 zł do 220,53 zł)
700	70005	0690	Wpływy z różnych opłat	bez zmian (5 755,88 zł)	bez zmian (5 755,88 zł)	-
700	70005	0750	Wpływy z najmu i dzierżawy składników majątkowych Skarbu Państwa, jednostek samorządu terytorialnego lub innych jednostek zaliczanych do sektora	wzrost o 75 999,43 zł (z 401 269,11 zł do 477 268,54 zł)	wzrost o 75 999,43 zł (z 401 269,11 zł do 477 268,54 zł)	zmniejszenie o 5 934,50 zł (z 37 036,78 zł do 31 102,28 zł)

Dział	Rozdział	Paragraf	Wyszczególnienie	Należności ogółem	Zaległości	Nadpłaty
			finansów publicznych oraz innych umów o podobnym charakterze			
700	70005	0760	Wpływy z tytułu przekształcenia prawa użytkowania wieczystego w prawo własności	wzrost o 4 437,60 zł (z 22 188,00 zł do 26 625,60 zł)	wzrost o 4 437,60 zł (z 22 188,00 zł do 26 625,60 zł)	bez zmian (0,53 zł)
700	70007	0750	Wpływy z najmu i dzierżawy składników majątkowych Skarbu Państwa, jednostek samorządu terytorialnego lub innych jednostek zaliczanych do sektora finansów publicznych oraz innych umów o podobnym charakterze	wzrost o 18 773,51 zł (z 934 790,49 zł do 953 564,00 zł)	wzrost o 18 773,51 zł (z 934 790,49 zł do 953 564,00 zł)	wzrost o 2 340,08 zł (z 32 352,20 zł do 34 692,28 zł)
700	70007	0970	Wpływy z różnych dochodów	bez zmian (7,48 zł)	-	-
700	70095	0750	Wpływy z najmu i dzierżawy składników majątkowych Skarbu Państwa, jednostek samorządu terytorialnego lub innych jednostek zaliczanych do sektora finansów publicznych oraz innych umów o podobnym charakterze	zmniejszenie o 13 157,21 zł (z 13 157,21 zł do 0,00 zł)	zmniejszenie o 13 157,21 zł (z 13 157,21 zł do 0,00 zł)	-
700	70095	0920	Wpływy z pozostałych odsetek	wzrost o 1 396,69 zł (z 13 157,21 zł do 14 553,90 zł)	wzrost o 1 396,69 zł (z 13 157,21 zł do 14 553,90 zł)	-
700	70095	0940	Wpływy z rozliczeń/zwrotów z lat ubiegłych	bez zmian (13 361,78 zł)	bez zmian (13 361,78 zł)	-
700	70095	0970	Wpływy z różnych dochodów	bez zmian (518,88 zł)	bez zmian (518,88 zł)	-

Dział	Rozdział	Paragraf	Wyszczególnienie	Należności ogółem	Zaległości	Nadpłaty
710	71035	0750	Wpływy z najmu i dzierżawy składników majątkowych Skarbu Państwa, jednostek samorządu terytorialnego lub innych jednostek zaliczanych do sektora finansów publicznych oraz innych umów o podobnym charakterze	zmniejszenie o 108,00 zł (z 108,00 zł do 0,00 zł)	-	-
756	75601	0350	Wpływy z podatku od działalności gospodarczej osób fizycznych, opłacanego w formie karty podatkowej	wzrost o 10,00 zł (z 344,00 zł do 354,00 zł)	wzrost o 10,00 zł (z 344,00 zł do 354,00 zł)	-
756	75615	0310	Wpływy z podatku od nieruchomości	wzrost o 11 604,25 zł (z 132 099,43 zł do 143 703,68 zł)	wzrost o 11 604,25 zł (z 132 099,43 zł do 143 703,68 zł)	wzrost o 14 311,20 zł (z 399,35 zł do 14 710,55 zł)
756	75615	0320	Wpływy z podatku rolnego	wzrost o 336,65 zł (z 775,00 zł do 1 111,65 zł)	wzrost o 336,65 zł (z 775,00 zł do 1 111,65 zł)	zmniejszenie o 370,35 zł (z 566,98 zł do 196,63 zł)
756	75615	0330	Wpływy z podatku leśnego	bez zmian (0,32 zł)	bez zmian (0,32 zł)	bez zmian (0,29 zł)
756	75615	0340	Wpływy z podatku od środków transportowych	wzrost o 1,00 zł (z 0,00 zł do 1,00 zł)	wzrost o 1,00 zł (z 0,00 zł do 1,00 zł)	-
756	75615	0500	Wpływy z podatku od czynności cywilnoprawnych	bez zmian (23,18 zł)	bez zmian (23,18 zł)	-
756	75616	0310	Wpływy z podatku od nieruchomości	zmniejszenie o 12 194,97 zł (z 371 256,84 zł do 359 061,87 zł)	zmniejszenie o 12 194,97 zł (z 371 256,84 zł do 359 061,87 zł)	wzrost o 3 776,41 zł (z 10 001,26 zł do 13 777,67 zł)
756	75616	0320	Wpływy z podatku rolnego	wzrost o 4 025,58 zł (z 39 286,30 zł do 43 311,88 zł)	wzrost o 4 025,58 zł (z 39 286,30 zł do 43 311,88 zł)	wzrost o 4 207,79 zł (z 7 539,69 zł do 11 747,48 zł)

Dział	Rozdział	Paragraf	Wyszczególnienie	Należności ogółem	Zaległości	Nadpłaty
756	75616	0330	Wpływy z podatku leśnego	wzrost o 36,94 zł (z 61,02 zł do 97,96 zł)	wzrost o 36,94 zł (z 61,02 zł do 97,96 zł)	zmniejszenie o 0,62 zł (z 0,86 zł do 0,24 zł)
756	75616	0340	Wpływy z podatku od środków transportowych	wzrost o 2 598,00 zł (z 7 033,00 zł do 9 631,00 zł)	wzrost o 2 598,00 zł (z 7 033,00 zł do 9 631,00 zł)	zmniejszenie o 195,00 zł (z 195,00 zł do 0,00 zł)
756	75616	0360	Wpływy z podatku od spadków i darowizn	zmniejszenie o 5 884,99 zł (z 9 037,10 zł do 3 152,11 zł)	zmniejszenie o 5 931,62 zł (z 8 259,62 zł do 2 328,00 zł)	-
756	75616	0370	Wpływy z opłaty od posiadania psów	bez zmian (400,00 zł)	bez zmian (400,00 zł)	-
756	75616	0500	Wpływy z podatku od czynności cywilnoprawnych	wzrost o 318,03 zł (z 7 108,61 zł do 7 426,64 zł)	zmniejszenie o 121,97 zł (z 7 108,61 zł do 6 986,64 zł)	-
756	75618	0480	Wpływy z opłat za zezwolenia na sprzedaż napojów alkoholowych	wzrost o 174,97 zł (z 4 174,65 zł do 4 349,62 zł)	wzrost o 174,97 zł (z 4 174,65 zł do 4 349,62 zł)	wzrost o 3 150,05 zł (z 280,43 zł do 3 430,48 zł)
756	75618	0490	Wpływy z innych lokalnych opłat pobieranych przez jednostki samorządu terytorialnego na podstawie odrębnych ustaw	wzrost o 16,01 zł (z 44,70 zł do 60,71 zł)	wzrost o 16,01 zł (z 44,70 zł do 60,71 zł)	-
801	80104	0640	Wpływy z tytułu kosztów egzekucyjnych, opłaty komorniczej i kosztów upomnień	wzrost o 128,00 zł (z 0,00 zł do 128,00 zł)	-	-
852	85202	0940	Wpływy z rozliczeń/zwrotów z lat ubiegłych	wzrost o 17 041,11 zł (z 0,00 zł do 17 041,11 zł)	wzrost o 17 041,11 zł (z 0,00 zł do 17 041,11 zł)	-
852	85202	0970	Wpływy z różnych dochodów	wzrost o 958,89 zł (z 17 041,11 zł do 18 000,00 zł)	wzrost o 958,89 zł (z 17 041,11 zł do 18 000,00 zł)	-
852	85228	0830	Wpływy z usług	wzrost o 1 596,12 zł	-	-

Dział	Rozdział	Paragraf	Wyszczególnienie	Należności ogółem	Zaległości	Nadpłaty
853	85395	0830	Wpływy z usług	(z 901,40 zł do 2 497,52 zł)		
855	85502	0640	Wpływy z tytułu kosztów egzekucyjnych, opłaty komorniczej i kosztów upomnień	wzrost o 316,00 zł (z 0,00 zł do 316,00 zł)	wzrost o 106,00 zł (z 0,00 zł do 106,00 zł)	-
855	85502	2360	Dochoły jednostek samorządu terytorialnego związane z realizacją zadań z zakresu administracji rządowej oraz innych zadań zleconych ustawami	zmniejszenie o 23,20 zł (z 1 187,20 zł do 1 164,00 zł)	zmniejszenie o 23,20 zł (z 1 187,20 zł do 1 164,00 zł)	-
900	90019	0570	Wpływy z tytułu grzywien, mandatów i innych kar pieniężnych od osób fizycznych	wzrost o 20 883,55 zł (z 1 534 965,93 zł do 1 555 849,48 zł)	wzrost o 20 883,55 zł (z 1 534 965,93 zł do 1 555 849,48 zł)	-
900	90019	0920	Wpływy z pozostałych odsetek	bez zmian (2 212,69 zł)	bez zmian (2 212,69 zł)	-
921	92109	0750	Wpływy z najmu i dzierżawy składników majątkowych Skarbu Państwa, jednostek samorządu terytorialnego lub innych jednostek zaliczanych do sektora finansów publicznych oraz innych umów o podobnym charakterze	wzrost o 231,29 zł (z 775,89 zł do 1 007,18 zł)	wzrost o 231,29 zł (z 775,89 zł do 1 007,18 zł)	-
926	92605	2910	Wpływy ze zwrotów dotacji oraz płatności wykorzystanych niezgodnie z przeznaczeniem lub wykorzystanych z naruszeniem procedur, o których mowa w art.	-	-	wzrost o 369,00 zł (z 0,00 zł do 369,00 zł)
926	92605	2910	Wpływy ze zwrotów dotacji oraz płatności wykorzystanych niezgodnie z przeznaczeniem lub wykorzystanych z naruszeniem procedur, o których mowa w art.	zmniejszenie o 696,04 zł (z 6 107,53 zł do 5 411,49 zł)	zmniejszenie o 696,04 zł (z 6 107,53 zł do 5 411,49 zł)	-

Dział	Rozdział	Paragraf	Wyszczególnienie	Należności ogółem	Zaległości	Nadpłaty
			184 ustawy, pobranych nienależnie lub w nadmiernej wysokości			
926	92605	2950	Wpływy ze zwrotów niewykorzystanych dotacji oraz płatności	zmniejszenie o 11 204,00 zł (z 11 204,00 zł do 0,00 zł)	-	-
			Razem	wzrost o 122 499,33 zł (z 3 591 640,97 zł do 3 714 140,30 zł)	wzrost o 132 954,57 zł (z 3 576 543,25 zł do 3 709 497,82 zł)	wzrost o 21 829,66 zł (z 88 558,30 zł do 110 387,96 zł)

z up. WÓJTA

Spółdzielca:

mgr inż. Arkadiusz Łysik
SEKRETARZ GMINY

WÓJTA GMINY
mgr Arkadiusz Augustyniak